

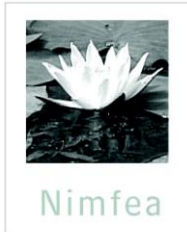

ÚJ MAGYARORSZÁG  
VIDÉKFEJLESZTÉSI PROGRAM  
2007-2013



Európai Mezőgazdasági Vidékfejlesztési Alap:  
a vidéki területekbe beruházó Európa



Nimfea



## **A Szelevényi Tó-köz (HUHN20153) kiemelt jelentőségű természetmegőrzési terület fenntartási terve**



Túrkeve  
2014.

## **Ügyfél**

Hortobágyi Nemzeti Park Igazgatóság

## **Együttműködő partnerek**

Dr. Deák József Áron

Nimfea Természetvédelmi Egyesület

Trollius Europaeus Természetvédelmi Szolgáltató Betéti Társaság

## **Vezető szakmai koordinátor**

Dr. Magura Tibor

## **Szakmai koordinátor**

Lesku Balázs

Olajos Péter

## **Vezető természettudományi szakértő**

Dr. Deák József Áron

## **Vezető agrárgazdálkodási szakértő**

Tóth Sándor

## **Közreműködő szakértők**

Dr. Forgács Zoltán

Harmos Krisztián

Juhász Krisztina

Molnár Géza

Nagy Edina

Sallai R. Benedek

© Hortobágyi Nemzeti Park Igazgatóság 2014.

Ez a dokumentáció a szerzői jogról szóló 1999. évi LXXVI. törvény értelmében szerzői jogvédelem alatt áll.

A dokumentáció nyilvános, a megfelelő hivatkozások mellett szabadon felhasználható és terjeszthető!

# Tartalomjegyzék

## I. Natura 2000 fenntartási terv

1. A terület azonosító adatai .....	5
1.1. Név .....	5
1.2. Azonosító kód .....	5
1.3. Kiterjedés .....	5
1.4. A kijelölés alapjául szolgáló fajok és/vagy élőhelyek .....	5
1.4.1. Jelölő élőhelyek .....	5
1.4.2. Jelölő fajok .....	5
1.5. Érintett települések .....	5
1.6. Egyéb védettségi kategóriák .....	5
1.7. Tervezési és egyéb előírások .....	5
1.7.1. Természetvédelmi kezelési terv .....	5
1.7.2. Településrendezési eszközök .....	6
1.7.3. Körzeti erdőtervek és üzemtervek .....	6
1.7.4. Körzeti vadgazdálkodási tervek és üzemtervek .....	6
1.7.5. Halgazdálkodási tervek .....	6
1.7.6. Vízgyűjtő-gazdálkodási terv .....	6
1.7.7. Egyéb tervek .....	6
2. Veszélyeztető tényezők .....	7
3. Kezelési feladatok meghatározása .....	10
3.1. Természetvédelmi célkitűzés, a terület rendeltetése .....	10
3.2. Kezelési javaslatok .....	10
3.2.1. Élőhelyek kezelése .....	10
3.2.2. Élőhely-rekonstrukció és élőhelyfejlesztés .....	17
3.2.3. Fajvédelmi intézkedések .....	17
3.2.4. Kutatás, monitorozás .....	17
3.2.5. Mellékletek .....	18
3.3. A kezelési javaslatok megvalósításának lehetséges eszközei a jogi háttér és a tulajdonviszonyok függvényében .....	19
3.3.1. Agrártámogatások .....	19
3.3.2. Pályázatok .....	22
3.3.3. Egyéb .....	22
3.4. A terv egyeztetési folyamatának dokumentációja .....	22
3.4.1. Felhasznált kommunikációs eszközök .....	22
3.4.2. A kommunikáció címzettjei .....	23
3.4.3. Egyeztetés hatósági és területi kezelő szervekkel .....	23





ÚJ MAGYARORSZÁG  
VIDÉKFEJLESZTÉSI PROGRAM  
2007-2013



Európai Mezőgazdasági Vidékfejlesztési Alap:  
a vidéki területekbe beruházó Európa

## **I. Natura 2000 fenntartási terv**

## 1. A terület azonosító adatai

### 1.1. Név

Tervezési terület neve:	Szelevényi Tó-köz kiemelt jelentőségű természetmegőrzési terület (kjTT)
-------------------------	---

### 1.2. Azonosító kód

Tervezési terület azonosítója:	HUHN20153
--------------------------------	-----------

### 1.3. Kiterjedés

Tervezési terület kiterjedése:	166,04 ha
--------------------------------	-----------

### 1.4. A kijelölés alapjául szolgáló fajok és/vagy élőhelyek

*A jelölő fajok és élőhelyek felsorolásánál a Natura 2000 terület adatlapjának (Standard Data Form) 2013. október 31-ével felfrissített változatát vettük alapul.*

#### 1.4.1. A kijelölés alapjául szolgáló élőhelyek

- 1530\* - Pannon szikes sztyeppék és mocsarak

*\*: kiemelt jelentőségű élőhelytípus*

#### 1.4.2. A kijelölés alapjául szolgáló fajok

A tervezési területen nem találhatóak kijelölés alapjául szolgáló fajok.

### 1.5. Érintett települések

Jász-Nagykun-Szolnok megye: Szelevény

*A tervezési terület által érintett helyrajzi számok listáját az európai közösségi jelentőségű természetvédelmi rendeltetésű területekkel érintett földrészletekről szóló 14/2010. (V. 11.) KvVM rendeletet (a továbbiakban: KvVM rendelet) tartalmazza. A Natura 2000 területek által érintett helyrajzi számokat és így a Natura 2000 jogi státuszt is a KvVM rendelet rögzíti, térképi megjelenítéssel is. A jogi jelleg a megosztással keletkező utód helyrajzi számokra is kiterjed.*

### 1.6. Egyéb védettségi kategóriák

A tervezési terület nem érint madárvédelmi területet.

Országos ökológiai hálózat: A tervezési terület teljes egészében az országos ökológiai hálózat ökológiai folyosó eleméhez tartozik.

### 1.7. Tervezési és egyéb előírások

#### 1.7.1. Természetvédelmi kezelési terv

A területre természetvédelmi kezelési terv nem vonatkozik.

### **1.7.2. Településrendezési eszközök**

- Szelevény Község Önkormányzata képviselőtestületének 10/2012. (VI.26.) számú Önkormányzati rendelete a Helyi Építési Szabályzatról szóló 7/2009.(XI.23.) sz. Önkormányzati rendelet módosításáról

### **1.7.3. Körzeti erdőtervek és üzemtervek**

A tervezési terület a Szolnoki erdőtervezési körzetbe tartozik, de üzemtervezett erdő nem található rajta

### **1.7.4. Körzeti vadgazdálkodási tervek és üzemtervek**

I/1. Szolnok és dél-hevesi apróvadás vadgazdálkodási körzet vadgazdálkodási terve. Érvényesség: 2014-ig (Országos Vadgazdálkodási Adattár).

Szelevény-Csépa Vadásztársaság (vadgazdálkodási egység kódszáma: 16-755210) vadgazdálkodási üzemterve. Érvényesség: 2017-ig. Kelt: 2007. február 1. Jóváhagyta: Jász-Nagykun-Szolnok Megyei MGSzH, Földművelésügyi Igazgatóság, Vadászati és Halászati Osztály.

### **1.7.5. Halgazdálkodási tervek**

A területtel kapcsolatban halgazdálkodási terv nem áll rendelkezésre.

### **1.7.6. Vízyűjtő-gazdálkodási terv**

Nagykunság alegység (2-18) vízyűjtő-gazdálkodási terve. Elfogadás dátuma: 2010.08.01. Közreadta: Vízügyi és Környezetvédelmi Központi Igazgatóság, Közép-Tisza-vidéki Környezetvédelmi és Vízügyi Igazgatóság, 2009. szeptember.

### **1.7.7. Egyéb tervek**

Jász-Nagykun-Szolnok Megyei Környezetvédelmi Program (2009-2014). Készítette: a KEVITERV AKVA Mérnöki Vállalkozási Kft. Elfogadta: a Jász-Nagykun-Szolnok Megyei Közgyűlés 151/2010.(IX.24.) számú határozatával.

Kunszentmártoni Kistérség környezetvédelmi programja (2009-2014). Készítette: Hazai Térségfejlesztő Zrt, 2009. július.

## 2. Veszélyeztető tényezők

Kód	Veszélyeztető tényező neve	Jelentősége (H: nagy, M: közepes, L: alacsony)	Érintett terület nagysága (%)	Milyen jelölő élőhelyre vagy fajra és milyen módon gyakorol hatást?
A02.03	gyepterület átalakítása szántóvá	L	10	1530*-Pannon szikes sztyeppék és mocsarak: Az élőhely megszűnését okozhatja, a szántást követően a gyepregeneráció lassú, amit negatívan befolyásolnak a szántóföldi gazdálkodás során kijuttatott vegyszerek és trágya. Továbbá rontja a szomszédos természetszerű élőhelyek állapotát.
A03.03	kaszálás felhagyása/hiánya	L	5	1530*-Pannon szikes sztyeppék és mocsarak: Csökken az élőhely természetessége. Az élőhely fajkészlete módosul, homogenizálódik, a gyomok aránya nőhet, s ez kedvezhet az özöngyomok megtelepedésének is.
A04.02	alullegettetés	L	5	1530*-Pannon szikes sztyeppék és mocsarak: Csökken az élőhely természetessége. Az élőhely fajkészlete módosul, homogenizálódik, a gyomok aránya nőhet, s ez kedvezhet az özöngyomok megtelepedésének is.
A07	biocid termékek, hormonok, kemikáliák használata	L	20	1530*-Pannon szikes sztyeppék és mocsarak: A kemikáliák bomlástermékei és azok felhalmozódása a talajban befolyásolja a fajkészletet, ami az érzékenyebb színező elemek eltűnéséhez vezethet, a gyomok aránya nő, ami degradációhoz, a fajkészlet módosulásához vezet.
D01.01	ösvények, burkolatlan utak, bicikliutak	L	5	1530*-Pannon szikes sztyeppék és mocsarak: Mivel ezen élőhelyek nem belvizes, kevésbé vagy egyáltalán nem szikes talajokon alakulnak ki, így az utak kialakítására, a közlekedés rendszeresebb lebonyolítására alkalmasabbak (nem akadnak el a járművek). A földutak mentén fellépő taposás hatására a szelekció miatt a taposás tűró gyomok elszaporodnak, a taposásra érzékenyebb fajok eltűnnek. A földutak növelik a fragmentációt. Összességében e tevékenység degradációt, a természetesség csökkenését okozza az utak mentén.
H02.05	szennyvíz beszivárgása a talajvízbe	H	10	1530*-Pannon szikes sztyeppék és mocsarak: A tápanyagok felhalmozódása miatt a fajkészletben a gyomok aránya nő meg, ami degradációhoz, a fajkészlet módosulásához, a természetesség csökkenéséhez vezet.
H02.06	mezőgazdasági és erdészeti tevékenységből származó diffúz talajvízszennyezés	H	10	1530*-Pannon szikes sztyeppék és mocsarak: A tápanyagok felhalmozódása miatt gyomosodáshoz vezet. Így a természetesség csökken.



I01	idegenhonos inváziós fajok jelenléte	L	10	1530*-Pannon szikes sztyeppék és mocsarak: A tájidegen fajok elszaporodása eltünteti, átalakítja az élőhelyet, akadályozza annak regenerálódását. Az idegenhonos fajok módosítják a talaj és mikroklimatikus adottságokat, a kompetíciós előnyük miatt korlátozzák az őshonos fajok tápanyagfelvételét. Terjeszkedésük más, szomszédos élőhelyekre is negatívan hat. Csökken az élőhelyek természetessége.
I02	problémát jelentő őshonos fajok	M	20	1530*-Pannon szikes sztyeppék és mocsarak: A száraz cserjések – vadrózsa ( <i>Rosa canina</i> ), kökény ( <i>Prunus spinosa</i> ), egybibés galagonya ( <i>Crataegus monogyna</i> ) – terjeszkedése akár természetes folyamatok során is az átalakuló környezeti feltételeket, a zavaráshoz való alkalmazkodást jelzi, amelyek átalakítják az élőhelyet, akadályozza annak regenerálódását, módosítják a talaj és mikroklimatikus adottságokat, korlátozzák az őshonos fajok tápanyagfelvételét. Terjeszkedésük a kezelés hiányával, erősen lecsökkent intenzitásával is összefüggésben áll. Összességében a fajkészlet szegényedését, a természetesség csökkenését idézik elő.
J02.14	sótartalom emberi hatásra történő megváltoztatása miatt bekövetkező vízminőség-változás	M	30	1530*-Pannon szikes sztyeppék és mocsarak: A sűrű csatornarendszer talajvízszint-süllyedéshez vezet, amely kilúgozódáshoz vezet.
J03.01	tipikus élőhelyi adottságok csökkenése vagy megszűnése	M	30	1530*-Pannon szikes sztyeppék és mocsarak: A tápanyagok felhalmozódásával megváltozik a fajkészlet, nő a gyomok aránya, nő a kompetíciós nyomás, amely hatására a gyepek természetessége csökken. A megjelenő őshonos és inváziós fászfárúak szintén átalakítják a táji adottságokat, erős kompetíciós nyomást jelentenek az őshonos fajokra.
<b>Kód</b>	<b>Jövőbeli veszélyeztető tényező neve</b>	<b>Jelentősége (H: nagy, M: közepes, L: alacsony)</b>	<b>Érintett terület nagysága (%)</b>	<b>Milyen jelölő élőhelyre vagy fajra és milyen módon gyakorol hatást?</b>
B01	erdőtelepítés	L	5	1530*-Pannon szikes sztyeppék és mocsarak: A jövőbeni erdőtelepítési szándékok a jelölő élőhely eltűnését okozzák, a megváltozó fényviszonyok, mikroklima, tápanyag-elérhetőség és a kompetíció következtében az élőhely fajkészlete nehezen élhet túl. Az erdőtelepítés a fafajválasztás által illetve attól függetlenül is (lásd mélyszántás, talaj-előkészítés, trágyázás, kemikáliák használata) a gyomoknak és az inváziós fajoknak kedvezhet, az inváziós veszély nőhet.

J03.02.	élőhelyi-összeköttetések (konnectivitás) csökkenése emberi hatásra	M	20	1530*-Pannon szikes sztyeppék és mocsarak: A tájökológiai kapcsolatok, lépegető kövek megszűnése nemcsak az adott élőhely megszűnéséhez vezet, de akadályozza fajainak terjeszkedését is. Ez összességében tájszinten a regenerációs folyamatokat is akadályozza, ami jellegtelenedéshez, gyomosodáshoz, a természetesség csökkenéséhez vezet, mert a kevésbé zavarástűrő fajok megtelepedése az élőhelyi kapcsolatok miatt nem lehetséges, erősen korlátolt.
M01.02	aszály és csapadékmennyiség csökkenés	H	100	1530*-Pannon szikes sztyeppék és mocsarak: Az élőhelyek összetételének változásához, szegényedéséhez vezet.

### 3. Kezelési feladatok meghatározása

#### 3.1. Természetvédelmi célkitűzés, a terület rendeltetése

##### Általános célkitűzések

A Szelevényi Tó-köz kiemelt jelentőségű természetmegőrzési területté nyilvánításakor az élőhelyvédelmi irányelv 4. cikkének (4) bekezdése alapján a terület természetvédelmi célkitűzései meghatározásra kerültek, valamint kiemelésre kerültek egyes jelölő értékek, amelyeket a kezelés során prioritásként kell kezelni.

A természetvédelmi célkitűzés ezen a Natura 2000 területen a rajta található, a kijelölés alapjául szolgáló közösségi jelentőségű pannon szikes sztyeppék és mocsarak (1530\*) élőhelytípus kedvező természetvédelmi helyzetének megőrzése, fenntartása és lehetőség szerinti fejlesztése, valamint a Natura 2000 területek lehatárolása alapjául szolgáló természeti állapot, illetve a fenntartó gazdálkodás feltételeinek biztosítása. A területen végrehajtandó specifikus célok és intézkedések közül kiemelendő a gyepterület jelenlegi állapotának fenntartását célzó legeltetési és/vagy kaszálási rendszer kidolgozása, a bolygatott részek gyepjének rekonstrukciója gyommentesítő kaszálással, és a területen lévő mocsarak, mocsárrétek és vizes élőhelyek vízellátottságának biztosítása. A területen itt-ott előforduló idegenhonos fafajú faültetvények fokozatos átalakítása őshonos fafajú, kocsányos tölgy uralta természetszerű erdőállományokká és facsoportokká. Komoly feladat az inváziós és tájidegen fás- és lágyszárú fajok visszaszorítása. A gyepterületek megőrzésének érdekében fontos az ott található inváziós lágyszárú és fásszárú állományok (pl. akác *Robinia pseudoacacia*) megtelepedésének és terjedésének megakadályozása, a fás állományok fokozatos őshonos állományra cserélése, illetve az akác gyepre való terjedésének megakadályozása.

#### 3.2. Kezelési javaslatok

A Natura 2000 területre vonatkozó természetvédelmi célkitűzések eléréséhez a terület egyes részei eltérő kezelést igényelnek, figyelembe véve az ott előforduló élőhelyeket, fajokat, és az ott jellemző gazdálkodási formákat. A kezelési és az élőhely-rekonstrukciós és fejlesztési javaslatokat ezért a Natura 2000 terület egyes lehatárolt részegységeire, a hasonló jellegű élőhelyfoltokból álló úgynevezett kezelési egységekre (KE) vonatkozóan rendszerezi a fenntartási terv (a kezelési egységek térbeli elhelyezkedését a 3.2.5. melléklet térképei mutatják be). A kezelési egységek lefedik a teljes tervezési területet, tartalmazzak jelölő és nem jelölő élőhelytípusokat egyaránt. Lehatárolásuk nem követi az ingatlan nyilvántartási határokat, mivel a valós és a tényleges területhasználat ettől jelentősen eltérhet. Az egységek bemutatásánál meghatározzuk azon intézkedéseket, melyeket a jelölő élőhely és/vagy a faj megőrzése érdekében javasolunk. Az egyes kezelési egységekre nem vonatkoztatható fajvédelmi, valamint kutatási és monitorozási javaslatokat a 3.2.2. - 3.2.4. fejezetben tárgyalja a fenntartási terv.

##### 3.2.1. Élőhelyek kezelése

A 275/2004 (X. 8.) Kormányrendelet 4.§ 5. pontja alapján „(5) A fenntartási terv a Natura 2000 terület kezelésére vonatkozó javaslatokat, valamint ezek megvalósításának lehetséges eszközeit tartalmazza, és jogszabály eltérő rendelkezése hiányában kötelező földhasználati szabályokat nem állapít meg.”

Az itt megfogalmazott előírás-javaslatok célja, hogy a kezelési egységekben előforduló közösségi jelentőségű értékek, a jelenlegi gazdálkodási gyakorlat és adottságok alapján javaslatot tegyenek a gazdálkodás kívánatos módjára. Ennek érdekében itt megfogalmazásra kerülnek olyan előírás-javaslatok, amelyek alapul szolgálnak a jövőbeli támogatási

programok kidolgozásához. A gazdálkodók számára ezek az előírás-javaslatok a jelen terv alapján kötelezettséget nem jelentenek, betartásuk csak támogatási programokon keresztül, önkéntes vállalás formájában válhat csak kötelezővé. A már más jogszabály vagy hatósági eszköz alapján létező előírások esetében azok kötelező jellegét értelemszerűen az azt megalapozó jogszabály, vagy hatósági eszköz támasztja alá, jelen fenntartási terv ezekre az előírás-javaslatokra csak utalást tesz.

### **3.2.1.1. Kezelési egységek (KE)**

A kezelési javaslatok esetében el kell választani a kötelező jellegű, jogszabályban előírt korlátozásokat, illetve az önkéntesen vállalható előírás-javaslatokat.

#### **KE-1 kezelési egység**

**(1) Meghatározása:** Ürmös szikes gyepek, cickórós gyepek, szikes rétek, mocsárrétek, magassásosok, mézpázsitosok, löszgyepek, zavart üde és száraz gyepek.

#### **(2) Érintettség vizsgálata**

- A kezelési egység meghatározó élőhelytípusai (Á-NÉR 2011 kódok szerint): Ürmöspuszták (F1a); Cickórós puszták (F1b); Szikes rétek (F2); Üde mézpázsitos szikfokok (F4); Löszgyepek, kötött talajú sztyeprétek (H5a); Jellegtelen száraz-félszáraz gyepek (OC); Magaskórós ruderalis gyomnövényzet (OF)
- Natura 2000 élőhely: Pannon szikes sztyepék és mocsarak (1530\*)

#### **(3) Gazdálkodáshoz kötődő általános kezelési javaslatok**

A területen a legeltetés – elsősorban szarvasmarhával – lenne a legelőnyösebb hasznosítási mód. Amennyiben ez nem lehetséges, akkor évi egyszeri, nyár eleji, június 15-e utáni, könnyűgépes kaszálás javasolt zárványterületek létrehozása nélkül, bűvósávok meghagyásával. A terület állandó és időszakos vizű élőhelyeinek megőrzése.

#### **(4) Gazdálkodáshoz köthető, támogatási rendszerbe illeszthető kezelési előírás-javaslatok**

##### **a) Kötelezően betartandó előírások**

A 269/2007. (X. 18.) Korm. Rendelet tartalmazza a NATURA 2000 gyepterületek fenntartásának kötelezően betartandó földhasználati szabályait.

##### **b) Önkéntesen vállalható előírás-javaslatok**

- Fogasolás nem megengedett. (GY09)
- Tárcsázás nem megengedett. (GY10)
- Hengerezés nem megengedett. (GY11)
- Gyepszellőztetés nem megengedett. (GY12)
- Kiszántás nem megengedett. (GY13)
- Felázott talajon mindennemű munkavégzés tilos. (GY14)
- Inváziós fás szárúak mechanikus irtása kötelező. (GY26)
- A gyepek cserjésedését meg kell akadályozni, azonban a szórtan jelentkező őshonos cserjék megőrzésére törekedni kell. (GY28)
- Legeltetési terv készítése és egyeztetése szükséges a működési terület szerinti nemzeti park igazgatósággal. (GY59)
- A gyepen legelésbizárt terület kialakítása szükséges, ami nem haladja meg a parcella 20%-át. (GY61)
- Legeltethető állatfaj: szarvasmarhafélék. (GY67)
- Legeltethető állatfaj: juh. (GY68)
- Legeltethető állatfajok: lófélék (ló, szamár). (GY70)
- Kaszálás június 15. után lehetséges. (GY72)

- Évente az időjárási viszonyoknak és a gyepterület állapotának megfelelő, természetvédelmi-ökológiai és a gazdálkodási szempontokat egyaránt figyelembe vevő kaszálási terv készítése és egyeztetése a működési terület szerinti nemzeti park igazgatósággal, valamint az így egyeztetett kaszálási terv végrehajtása. (GY79)
- A gyepterület kaszálása, szárazítása esetén minimum 10 cm-es fűtarló biztosítása. (GY92)
- A területen trágyadepónia, széna és szalmakazlak elhelyezése tilos. (GY116)
- Éjszakai helyek, ideiglenes karámok és jószágállások helyét a működési terület szerinti nemzeti park igazgatósággal egyeztetni szükséges. (GY117)

#### **(5) Élőhely-rekonstrukció és élőhely-fejlesztési javaslatok**

Az élőhelyek jó természetességi állapotúak, nem veszélyeztetettek, így nem szükséges a területen az élőhely-rekonstrukció.

#### **(6) Erdőtelepítésre vonatkozó javaslat**

Erdőtelepítésre vonatkozó javaslatunk nincs.

#### **(7) Gazdálkodáshoz nem köthető javaslatok**

A kezelési egységben gazdálkodáshoz nem köthető kezelési javaslatot nem teszünk.

#### **(8) Kezelési javaslatok indoklása**

A terület fő értékét adó, jelölő pannon szikések megőrzése és fajgazdagságának növelése érdekében a legeltetés – elsősorban szarvasmarhával – lenne a legelőnyösebb hasznosítási mód. Amennyiben ez nem lehetséges, akkor évi egyszeri, nyár eleji, június 15-e utáni, könnyűgépes kaszálás javasolt zárványterületek létrehozása nélkül, bűvósávok meghagyásával. Mindennemű mezőgazdasági gyepfogyás fokozására használt beavatkozás (pl. fogasolás, műtrágyázás) kifejezetten káros hatású lehet a területen, mivel átalakítja a gyepterület szerkezetét, és gyomosodáshoz, degradációhoz vezet. Az inváziós, tájidegen fás- (pl. *Elaeagnus angustifolia*) és lágyszárú fajok (pl. *Asclepias syriaca*), továbbá némely őshonos fa- és cserjefaj (*Rosa spp.*) visszaszorítása (őshonos fajok) és eltávolítása (tájidegen fajok) kiemelten fontos feladat a gyepterületek fenntartása szempontjából.

A kezelési egységben előforduló közösségi jelentőségű vöröshasú unka (*Bombina bombina*) és dunai tarajosgöte (*Triturus dobrogicus*) védelme érdekében javasolt a terület állandó és időszakos vizű élőhelyeinek megőrzése.

#### **KE-2 kezelési egység**

**(1) Meghatározása:** Természetes vizes élőhelyek, medrek mocsári növényzete. Vízi harmatkása, pántlikafű, sások, nád, gyékény, tavi káka uralta növényzet.

#### **(2) Érintettség vizsgálata**

- A kezelési egység meghatározó élőhelytípusai (Á-NÉR 2011 kódok szerint): Nem tözegképző nádasok, gyékényesek és tavikákások (B1a); Nem zsombékoló magassárrétek (B5); Fragmentális mocsári- és/vagy hínárnövényzet mozaikok álló és folyóvizek partjánál (B6); Fragmentális mocsári- és/vagy hínárnövényzet mozaikok álló és folyóvizek partjánál (BA); Mocsárrétek (D34)
- Natura 2000 élőhely: -

#### **(3) Gazdálkodáshoz kötődő általános kezelési javaslatok**

A kezelési egység területén megtelepedő inváziós növényfajok állományainak lehetőleg mechanikus visszaszorítása elengedhetetlen. A mocsári növényzettől sűrűn benőtt vizes élőhelyeken javasolt a növényzet részleges visszaszorítása. A kaszálás/legeltetés időbeli korlátozása a természetvédelmi kezelővel történt egyeztetés alapján.

#### **(4) Gazdálkodáshoz köthető, támogatási rendszerbe illeszthető kezelési előírás-javaslatok**

##### **a) Kötelezően betartandó előírások**

A Natura 2000 területekre vonatkozó kezelési jellegű kötelező előírások és korlátozások a fenntartási terv elfogadásának időpontjában a kezelési egység élőhelytípusaira nincsenek.

##### **b) Önkéntesen vállalható előírás-javaslatok**

- Inváziós fás szárúak mechanikus irtása kötelező. (GY26)
- A területen, a növényvédelmet kizárólag vizekre és vízben élő szervezetekre nem veszélyes minőségű anyagokkal és kizárólag inváziós növényfajok irtása céljából lehet végezni. (V01)
- A működési terület szerinti nemzeti park igazgatóság által kijelölt területen tilos a nádaratás. (V06)
- A gazdálkodási tevékenység során a gyepfelszín maradandó károsodása tilos. (V07)
- Nyílt vízfelületek kialakítása legeltetéses állattartás segítségével. (V08)

##### **(5) Élőhely-rekonstrukciós és élőhely-fejlesztési javaslatok**

Nincs a kezelési egységben élőhelyfejlesztésre vonatkozó javaslat.

##### **(6) Erdőtelepítésre vonatkozó javaslat**

Erdőtelepítésre vonatkozó javaslatunk nincs.

##### **(7) Gazdálkodáshoz nem köthető javaslatok**

A kezelési egységben gazdálkodáshoz nem köthető kezelési javaslatot nem teszünk.

##### **(8) Kezelési javaslatok indoklása**

A Natura 2000 terület kisebb foltokban megjelenő nedvesebb élőhelyek kezelési egysége. A hozzátartozó nádasodó területek fenntartása javasolt, hiszen növelik a terület sokszínűségét. A közösségi jelentőségű dunai tarajosgöte (*Triturus dobrogicus*) és a vöröshasú unka (*Bombina bombina*) érdekében a természetvédelmi kezelővel egyeztetett helyen indokolt a sűrűn benőtt, vizes élőhelyeken a növényzet részleges visszaszorítása. Az inváziós növényfajok állományainak – lehetőleg mechanikus – visszaszorítása az élőhely természetességét növeli. Továbbá a mocsári teknős (*Emys orbicularis*) tojásrakó hely(ek) ismertté válása esetén a fészkek védelmét (szükség esetén) a kaszálás/legeltetés időbeli korlátozásával, illetve a predátorok elleni védelemmel javasolt előmozdítani.

#### **KE-3 kezelési egység**

**(1) Meghatározása:** Őshonos fafajú facsoportok, akácok, nemes nyarasok.

##### **(2) Érintettség vizsgálata**

- A kezelési egység meghatározó élőhelytípusai (Á-NÉR 2011 kódok szerint): Galagonyás-kökényes-borókás száraz cserjések (P2b); Őshonos fajú facsoportok, fásorok, erdősávok (RA); Nem őshonos fajú ültetett facsoportok, erdősávok és fásorok (S7)
- Natura 2000 élőhely: -

##### **(3) Gazdálkodáshoz kötődő általános kezelési javaslatok**

A területen a legeltetés – elsősorban szarvasmarhával – lenne a legelőnyösebb hasznosítási mód. Amennyiben ez nem lehetséges, akkor évi egyszeri, nyár eleji, június 15-e utáni, könnyűgépes kaszálás javasolt zárványterületek létrehozása nélkül, bűvósávok meghagyásával.

#### **(4) Gazdálkodáshoz köthető, támogatási rendszerbe illeszthető kezelési előírás-javaslatok**

##### **a) Kötelezően betartandó előírások**

Kötelezően betartandó előírások a kezelési egységre nem vonatkoznak, mivel Erdőtervezett erdőrészlet nem található a területen.

##### **b) Önkéntesen vállalható előírás-javaslatok**

- Idegenhonos fafajok telepítésének mellőzése. (E06)
- A ritka fajhoz tartozó, vagy odvas, vagy böhöncös, vagy idős vagy más okból értékes faegyedek kijelölése és megőrzése az elő- és véghasználatok során. (E18)
- Felújítás táj- és termőhelyhonos fafajokkal, illetve faállomány típusal. (E51)
- Lehetőség szerint mechanikai módszerek (pl. kézi cserjeirtás, szárzúzás, kaszálás) alkalmazandók agresszívan terjedő fajok visszaszorítására. (E72)

##### **(5) Élőhely-rekonstrukciós és élőhely-fejlesztési javaslatok**

Nincs a kezelési egységben élőhelyfejlesztésre vonatkozó javaslat.

##### **(6) Erdőtelepítésre vonatkozó javaslat**

A kezelési egység területén az őshonos fajokból álló erdőterületek fenntartása indokolt. Az esetleges felújítás során kizárólag őshonos, a tájegységre jellemző fafajok telepítése javasolt.

##### **(7) Gazdálkodáshoz nem köthető javaslatok**

A kezelési egységben gazdálkodáshoz nem köthető kezelési javaslatot nem teszünk.

##### **(8) Kezelési javaslatok indoklása**

A kis kiterjedésű facsoportok javarésze nem őshonos fehér akác (*Robinia pseudoacacia*), keskenylevelű ezüstfa (*Eleagnus angustifolia*) és zöld juhar (*Acer negundo*), valamint kisebb részben a tájhonos szürkenyár (*Populus canescens*) és fehér fűz (*Salix alba*) is megtalálható. Indokolt a tájhonos fajok állományainak megőrzése és a tájidegen fajok terjedésének megakadályozása, de utóbbiak teljes kiirtása nem javasolt. Az idős és tájképi szempontból értékes egyedeik meghagyhatóak, és rájuk ellenőrzött minőségű és mennyiségű költőládák kihelyezése indokolt (a hagyásfák kiválasztásánál és a költőládák kihelyezésénél a természetvédelmi kezelővel való egyeztetés javasolt).

#### **KE-4 kezelési egység**

**(1) Meghatározása:** Szántóföldek.

##### **(2) Érintettség vizsgálata**

- A kezelési egység meghatározó élőhelytípusai (Á-NÉR 2011 kódok szerint): Egyéves, intenzív szántóföldi kultúrák (T1)
- Natura 2000 élőhely: -

##### **(3) Gazdálkodáshoz kötődő általános kezelési javaslatok**

A kezelési egység területén található szántó visszagyepesítése javasolt. A szántók fennmaradása esetén a vegyszer és a műtrágya használat ésszerű keretek között tartását javasoljuk a (4) pont b) Önkéntesen vállalható előírás-javaslatok alpontjában foglaltak betartásával).

#### **(4) Gazdálkodáshoz köthető, támogatási rendszerbe illeszthető kezelési előírás-javaslatok**

##### **a) Kötelezően betartandó előírások**

A szántóterületeken kötelező előírás nincs, de amennyiben az élőhely rekonstrukciója megkezdődik, akkor a 269/2007. (X. 18.) Korm. Rendeletben megfogalmazott, a NATURA 2000 gyepterületek fenntartását célzó, kötelezően betartandó földhasználati szabályok lesznek érvényesek rá.

### **b) Önkéntesen vállalható előírás-javaslatok**

*A veszélyeztető hatás mérséklését szolgáló önkéntesen vállalható előírás-javaslatok:*

- A parcella szélein legalább 3 m széles növényvédőszer-mentes táblaszegélyt kell hagyni, ahol szükség esetén mechanikai gyomirtást kell végezni. (SZ14)
- Kizárólag környezetkímélő besorolású növényvédő szerek alkalmazása engedélyezett. (SZ19)
- Kártevők elleni védekezés kizárólag szelektív szerekkel lehetséges. (SZ20)
- Totális gyomirtó szerek használata nem engedélyezhető a területen. (SZ24)
- Tápanyag-utánpótlás során a műtrágyával kijuttatott nitrogén hatóanyag mennyisége nem haladhatja meg a 90 kg/ha/év mértéket. (SZ35)
- Az időszakos- és állandó vízállások körül 3 méteres szegélyben talajművelés nem végezhető. (SZ49)

*A visszagyepesítés, rekonstrukció utáni állapotra vonatkozó önkéntesen vállalható előírás-javaslatok:*

- Szántó füves élőhelyé alakítása spontán felhagyással. (SZ53)
- Szántó füves élőhelyé alakítása, későbbi kezelés nélküli spontán felhagyással, kivéve az inváziós növényfajok irtását. (SZ54)
- Szántó füves élőhelyé alakítása, lucernakultúrát követő spontán gyepesedéssel. (SZ55)
- Őshonos fajokból és cserjefajokból álló erdő telepítése, korábbi erdőterületen lehetséges. (SZ58)
- Magvetéshez kizárólag a közeli természetes gyepről származó magkeveréket, illetve kaszálékot szabad felhasználni. (SZ60)
- A telepítést követő évtől legalább évi egyszeri kaszálás, illetve kíméletes, pásztoroló legeltetés szükséges. (SZ64)
- A vetést követő egy vagy két évben júliusi tisztító kaszálást kell végezni a nedves szántó gyomfajainak visszaszorítására. (SZ65)
- Természetbarát gyepesítés, termőhelytől függően üde rét vagy száraz gyep kialakulásának elősegítése. Tájidegen magkeverék használata tilos, csak a termőhelyre jellemző őshonos fajok vethetők. (SZ67)
- A parcella körül természetes talajvédelmet szolgáló táblaszegély fenntartása, illetve telepítése, amelynek őshonos cserjéből vagy fából álló sövény, illetve fasor kell legyen. A táblaszegély inváziós cserje és fajoktól való mentességét, kizárólag mechanikai eszközökkel, biztosítani kell. (SZ68)

### **(5) Élőhely-rekonstrukciós és élőhely-fejlesztési javaslatok**

Javasoljuk a szántó parcellák esetében a visszagyepesítést az előző fejezet ide vonatkozó pontjai alapján.

E Natura 2000 területen nem indokolt a szántóföldek fenntartása, így azok visszagyepesítését javasoljuk. E kis foltokat viszonylag jó állapotú gyepes területek veszik körül, így az onnan gyűjtött őshonos fajok magvaiból, terméseiből végzett magvetés a legeredményesebb visszagyepesítési módszer, viszont a szántók felhagyásával és spontán gyepesedéssel is sikeresen kialakítható a gyepes terület. Utóbbi esetben gyomfajok megjelenése miatt évi minimum kétszeri kaszálás ajánlható.

### **(6) Erdőtelepítésre vonatkozó javaslat**

Erdőtelepítésre vonatkozó javaslatot nem teszünk.

### **(7) Gazdálkodáshoz nem köthető javaslatok**

A kezelési egységben gazdálkodáshoz nem köthető kezelési javaslatot nem teszünk.



### ***(8) Kezelési javaslatok indoklása***

A természetes élőhelyekkel érintkező területeken a pufferzóna kialakítása az élőhelyek védelme érdekében szükséges. A szántóterületeket övező természetes élőlényközösségek hosszú távú fennmaradása jelenleg veszélyeztetett, kizárólag a szántóföldi növénytermesztés felhagyásával és a terület visszagyepesítésével, élőhely-rekonstrukciójával lehetséges. A három kis, keskeny szántó parcella esetében, amelyek a kiemelt jelentőségű természetmegőrzési terület részei, az intenzív művelés zavarásának elkerülése miatt indokolt a visszagyepesítés.

### **KE-5 kezelési egység**

**(1) Meghatározása:** Beépített területek, telephelyek, roncsolt területek.

### ***(2) Érintettség vizsgálata***

- A kezelési egység meghatározó élőhelytípusai (Á-NÉR 2011 kódok szerint): Telephelyek, roncssterületek és hulladéklerakók (U4); Tanyák, családi gazdaságok (U10); Út- és vasúthálózat (U11)
- Natura 2000 élőhely: -

### ***(3) Gazdálkodáshoz köthető általános kezelési javaslatok***

A kezelési egységben gazdálkodáshoz köthető általános kezelési javaslatként a tanyák évi egyszeri kaszálással történő gyommentesítést, inváziós fajok visszaszorítását

### ***(4) Gazdálkodáshoz köthető, támogatási rendszerbe illeszthető kezelési előírás-javaslatok***

#### ***a) Kötelezően betartandó előírások***

Gyeppek esetén a kötelezően betartandó előírásoknál a NATURA 2000 gyepterületek fenntartásának földhasználati szabályairól szóló 269/2007. (X.18.) Korm. rend. előírásait szükséges alapul venni.

#### ***b) Önkéntesen vállalható előírás-javaslatok***

- Az inváziós gyomok virágzásban történő kaszálása kötelező. (GY107)
- Erősen fertőzött foltokat sokkoló kaszálással évente legalább háromszor kezelni kell. (GY108)

### ***(5) Élőhely-rekonstrukciós és élőhely-fejlesztési javaslatok***

Nincs a kezelési egységben élőhelyfejlesztésre vonatkozó javaslat.

### ***(6) Erdőtelepítésre vonatkozó javaslat***

Erdőtelepítésre vonatkozó javaslatunk nincs.

### ***(7) Gazdálkodáshoz nem köthető javaslatok***

A kezelési egységben gazdálkodáshoz nem köthető kezelési javaslatként a terület lakossági szeméttől mentes állapotban való fenntartását javasoljuk.

### ***(8) Kezelési javaslatok indoklása***

Korábbi tanyák helyén lassan regenerálódó gyeppek, melyeket természetes élőhelyek öveznek. A későbbiekben magkészetként biztosíthatják regenerációjukat, viszont a – főként inváziós – gyomfajok csökkentésére kezdetben évente legalább egyszeri kaszálás szükséges, az erősen fertőzött foltok esetén pedig évente legalább háromszor indokolt a kezelés a továbbterjedés megakadályozása érdekében.

### 3.2.2. Élőhely-rekonstrukció és élőhelyfejlesztés

Az élőhely-rekonstrukciós, fejlesztéses lehetőségek előírászerűen a kezelési egységekben (KE), a 3.2.1. fejezetben belül bedolgozva is megjelennek az önkéntesen vállalható kezelési előírások között.

### 3.2.3. Fajvédelmi intézkedések

A területen előforduló a kijelölés alapjául nem szolgáló, de közösségi jelentőségű fajok érdekében javasolt fajvédelmi intézkedések.

A **mocsári teknős** (*Emys orbicularis*), **dunai tarajosgőte** (*Triturus dobrogicus*) és a **vöröshasú unka** (*Bombina bombina*) védelme érdekében megfogalmazott intézkedések:

- Javasolt a terület állandó és időszakos vizű élőhelyeinek (csatornák, mocsarak, árkok, kubikgödörök) megőrzése, a terület hidrológiai viszonyait negatívan érintő vízelvezetések mellőzése. Indokolt a területen és környezetében a szántóterület kiterjedésének lehetőség szerinti csökkentése, illetve környezetkímélő szántóföldi gazdálkodás folytatása. Javasolt a csatornákat érintő vízügyi beavatkozások tér- és időbeli korlátozása (részleges növényzetirtás és kotrás, őszi időszakra koncentrált beavatkozások).
- A mocsári növényzettől sűrűn benőtt vizes élőhelyek egy részén indokolt a növényzet részleges visszaszorítása. Szintén indokolt lehet a feltöltődő vizes élőhelyek részleges kotrása, illetve egyes – egyéb jelentős fajok szempontjából kevésbé értékes – mederrészek kimélyítése.
- A mocsári teknős (*Emys orbicularis*) tojásrakó hely(ek) ismertté válása esetén a fészkek védelmét (szükség esetén) a szántóföldi gazdálkodás kismértékű térbeli korlátozásával, a kaszálás/legeltetés időbeli korlátozásával, illetve a predátorok elleni védelemmel javasolt előmozdítani.

### 3.2.4. Kutatás, monitorozás

A jelölő kétéltű- és hüllőfajok monitorozását optimális esetben évente, minimálisan ötévente megismételt, standardizált mintavételezéssel indokolt elvégezni. A két kétéltű faj esetén rendkívül nehéz a valós egyedszámot megbecsülni, az egyedszám több nagyságrendet elérő fluktuációja pedig az eredmények értékelhetőségét nehezíti. A javasolt mintavételi helyek legalább egy mocsárfolt és legalább egy kubikgödör. A **dunai tarajosgőte** (*Triturus dobrogicus*) esetén palackcsapdázás, valamint transzekt mentén végzett peteszámlálás, a **vöröshasú unka** (*Bombina bombina*) esetén akusztikus, valamint transzekt mentén végzett vizuális felmérés a javasolt módszer.

A **mocsári teknős** (*Emys orbicularis*) előfordulásáról szintén indokolt, rendszeres sáv menti vizuális mintavételezéssel információkat gyűjteni, legalább a Szederági-mellékcsatorna tervezési területet érintő szakaszán. A populációméret pontosabb megállapítására külön projektet javasolt megvalósítani: varsacsapdák alkalmazásával, jelölés-visszafogás módszerrel végzett állománybecsléssel. A tojásrakó hely(ek) felderítésével, a fészkek leszámolásával a szaporodóképes nőstények számára, a fészkekpredáció mértékére és a szaporodási sikerre vonatkozó információkhoz juthatunk.

### 3.2.5. Mellékletek

A gazdálkodáshoz és egyéb területhasználathoz köthető kezelési egységek megjelenítése (2013-as állapot).

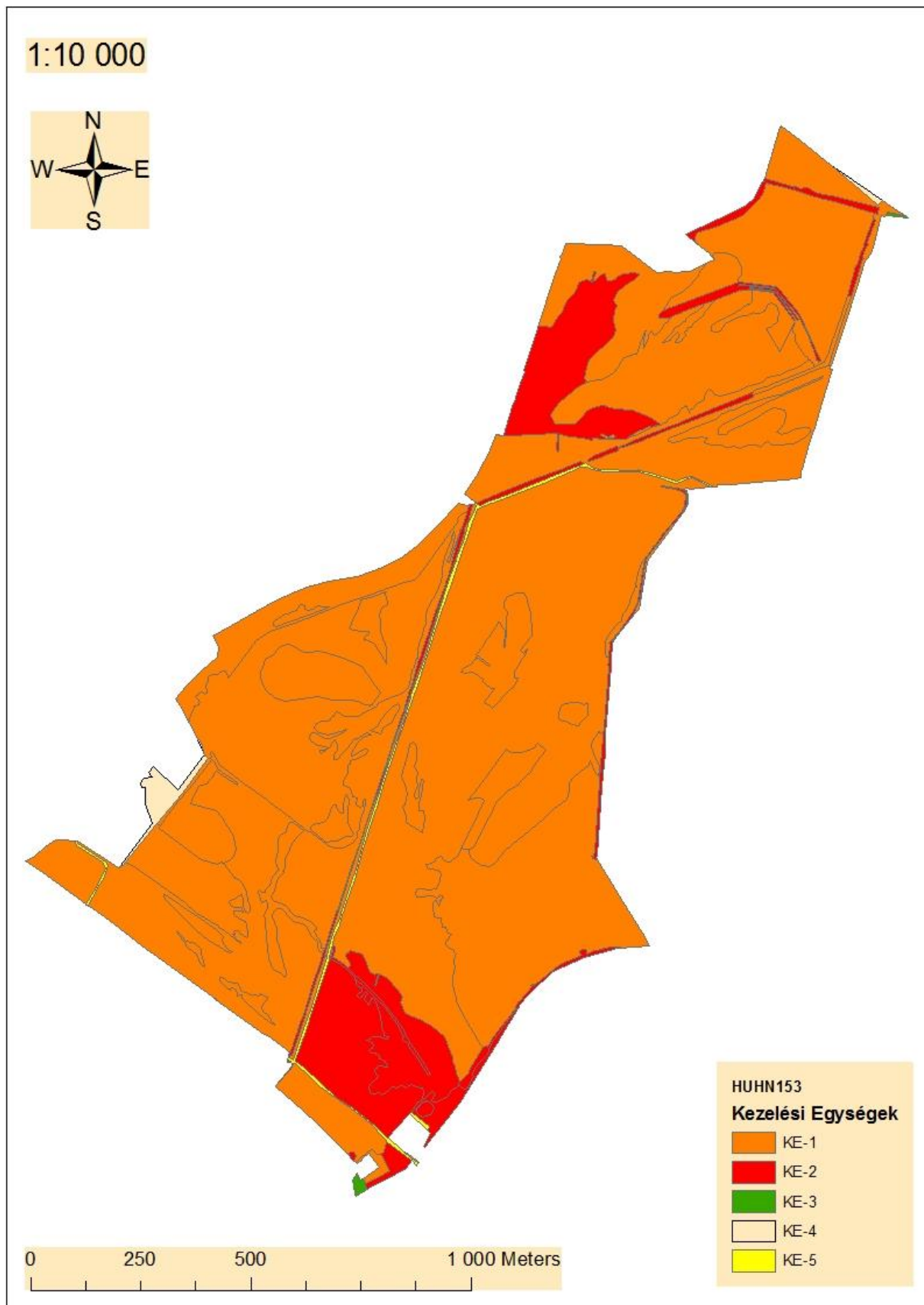

### **3.3. A kezelési javaslatok megvalósításának lehetséges eszközei a jogszabályok és a tulajdonviszonyok függvényében**

A tervezési terület egésze a Szelevényi Tó-köz (HUHN20153) kiemelt jelentőségű természetmegőrzési területbe tartozik, tehát a tervezési területre alapvetően a 275/2004 (X.8.) Kormányrendelet az irányadó.

A fent hivatkozott Natura 2000 területen belül országos vagy helyi jelentőségű védett természeti terület nem található.

Ezen túl a terület teljes egészében az országos ökológiai hálózat ökológiai folyosó övezete is (ld. 1.6. fejezet).

A terület 64,8 %-a magántulajdon, 18,7 %-a mezőgazdasági termelőszövetkezeti tulajdon, 13,1 %-a önkormányzati tulajdon, 2,3 %-a állami tulajdon valamint 1,1 %-a vízgazdálkodási társulat tulajdona. A magántulajdonú területek több tulajdonos között oszlanak meg. Ugyanakkor a nagyon sok tulajdonos által érintett osztatlan közös tulajdon a területen nem jellemző.

A kezelési javaslatok megvalósítása esetén a fentebb összefoglalt körülményeket kell figyelembe venni.

#### **3.3.1. Agrártámogatások**

##### **3.3.1.1. Jelenleg működő agrártámogatási rendszerek**

A jelenleg hatályos Mezőgazdasági Parcella Azonosító Rendszer alapján a Szelevényi Tó-köz kiemelt jelentőségű természet-megőrzési terület Szelevény település közigazgatási területét érintve az alábbi azonosítóval jelzett fizikai blokkokban található:

<b>MEPAR Blokkazonosító</b>	<b>teljes terület (ha)</b>	<b>támogatható terület (ha)</b>
U3VW3-W-10	50,7	47,36
U5433-D-10	71,48	70,65
U5C93-U-10	45,34	42,99
UCNW3-Y-10	4,33	4,22
U6UP3-R-10	16,31	13,94

A fizikai blokkok területnagyságának megközelítőleg 95 %-a mezőgazdaságilag támogatható területre esik, melyre agrártámogatás igényelhető. A fizikai blokkokban gazdálkodó mezőgazdasági termelők számára az alábbi agrártámogatási források érhetőek el:

##### *Egységes területalapú támogatás (SAPS):*

A támogatás mértékéről évente a vidékfejlesztésért felelős miniszter dönt miniszteri rendeletben. Jelenleg a támogatási összeg megközelítőleg 65.000 Ft/ha/gazdálkodási év. A támogatás igénybevételének feltétele, hogy a gazdálkodó maradéktalanul tartsa be az 50/2008.(IV.24.) FVM rendeletben foglaltakat, amely a Helyes Mezőgazdasági és Környezeti állapot feltételrendszerét tartalmazza.

##### *Agrár-környezetgazdálkodási támogatás (AKG):*

Középhosszú távú (5 gazdálkodási év) támogatási rendszer, melynek feltételeit a Vidékfejlesztési Miniszter által kiadott miniszteri rendelet szabályoz. Az elérhető támogatás mértéke az extenzív gyepgazdálkodás célprogramban legeltetési hasznosítás esetén 77 EUR/ha-nak megfelelő forintösszeg, kaszálásos hasznosítás esetén 40 EUR/ha-nak megfelelő forintösszeg. Ökológiai gyepgazdálkodás célprogramban legeltetési hasznosítás esetén 85

EUR/ha-nak megfelelő forintösszeg, kaszálásos hasznosítás esetén 48 EUR/ha-nak megfelelő forintösszeg érhető el.

*Kötelező földhasználati előírások ellenértékéért igényelhető kompenzációs jellegű kifizetések:*

Tekintettel arra, hogy a 269/2007. (X. 18.) Korm. rendelet alapján földhasználati előírások vannak hatályban a gyepterületekre vonatkozóan, a Natura 2000 gyepterületeken történő gazdálkodáshoz területalapú, kompenzációs támogatás vehető igénybe, melynek értéke 38 EUR/ha évente.

*Önkéntesen vállalt előírások nyomán igényelhető mező- és erdőgazdálkodási támogatások:*

Az agrár-környezetgazdálkodási célprogramok közül az ország egész területén (a támogatható területeken) igénybe vehető *horizontális* szántóföldi, gyepgazdálkodási és ültetvény célprogramok érhetőek el.

*Nem termelő mezőgazdasági beruházások:*

Támogatás vehető igénybe olyan földhasználati intézkedésekre, amelyek gazdálkodáshoz közvetlenül nem kapcsolódnak, ugyanakkor a vidéki táj értékeinek, állat- és növényvilágának fennmaradását szolgálják, ez által növelik a Natura 2000 területek közjóléti értékét, illetve hozzájárulnak a környezetgazdálkodási célok teljesítéséhez.

*Kedvezőtlen Adottságú Területek támogatása (25/2007. (IV.17.) FVM rendelet):*

Ez az intézkedés támogatási lehetőséget biztosít a kedvezőtlen természeti adottságokkal rendelkező területeken gazdálkodók részére az 1257/1999/EK tanácsi rendeletének 19-20. cikkelyei alapján.

A kedvezőtlen adottságú területek (KAT) támogatásának célja a fenti rendelet 19. cikkében, valamint 20. cikkében meghatározott, a gazdálkodás eredményességét kedvezőtlenül befolyásoló gazdasági, társadalmi és természeti tényezők hatásainak részbeni kompenzációja. A KAT támogatás a Natura 2000 támogatással együtt igényelhető.

### **3.3.1.2. Javasolt agrártámogatási rendszer**

Kifejezetten Natura 2000 területekre jelenleg a Natura 2000 gyep- és erdőterületekre vonatkozóan létezik kompenzációs kifizetés. Látható azonban, hogy nincsen hatályban szántó művelési ágú, valamint egyéb természetvédelmi szempontból fontos élőhelyre (vizes élőhelyek stb.) kidolgozott földhasználati előírás, illetve ez alapján kompenzációs kifizetés. Ebből adódóan ezekre a területekre csupán az egyéb földhasználati korlátozások (nitrát területekre, védett területekre vonatkozó) vannak érvényben, speciális faj és élőhelyvédelmi intézkedések nincsenek.

A Natura 2000 gyepterületekre vonatkozó jelenlegi földhasználati előírások általános értelemben olyan gyephasználatot támogatnak, amely országos léptéket tekintve általában szükségesek a gyep természetességének megőrzéséhez. Ugyanakkor általánosságukból következően nem képesek kezelni olyan helyi és speciális problémákat, amelyek éppen a jelölő értékek miatt fontosak (egyes kivételes esetekben akár ellent is mondhatnak a Natura 2000 célkitűzéseknek). A fenntartási terv egyik szerepe éppen azoknak a lokális kezelési feladatoknak a meghatározása, amelyek támogatási rendszerbe való beépítése a Natura 2000 célkitűzések szempontjából szükséges.

A Szelevényi Tó-köz fenntartási tervének tanulságai alapján az agrártámogatási rendszer módosításával, bővítésével, kiegészítésével kapcsolatban a javaslatok két szintre bontva képzelhetők el:

*Kötelező szint:* A terület jelenlegi állapotának megőrzése érdekében szükséges tevékenységek, amelyeket minden Natura 2000 földhasználóra kötelező érvényűen szükséges érvénybe léptetni. Ez a kötelező földhasználati szabályok kibővítésével, illetve a meglévő szabályok módosításával/összehangolásával, és a hozzájuk kapcsolódó kompenzációs kifizetések megváltoztatásával léptethető életbe. A Szelevényi Tó-köz Natura 2000 terület vonatkozásában ebbe a körbe illeszthető eszközök a következők:

- A Natura 2000 gyepterületek fenntartásának földhasználati szabályairól szóló 269/2007 (X.18.) Korm. rendelet vonatkozó egyes jelenlegi szabályai felülvizsgálatával a kaszátlanul hagyott terület nagyságának tágabb határok közötti meghatározását szolgáló eszközök.

*Önkéntes szint:* A terület természeti állapotának javítását szolgáló eszközök, amelyek az egyes területek, kezelési egységek sajátosságainak megfelelően önkéntes vállalás alapján ösztönzik a területhasználót az élőhelyek állapotának javítására, a közösségi jelentőségű fajok populációinak erősítésére. Ezek az eszközök ilyen értelemben átmenetet mutatnak az élőhely-fejlesztési élőhely-rekonstrukciós támogatások irányába, de nem jelentenek olyan mértékű beavatkozást, ami kifejezetten nagy beruházási igényűek. A Szelevényi Tó-köz Natura 2000 terület vonatkozásában ebbe a körbe illeszthető eszközök a következők:

- A Natura 2000 területen található szántókon a környezetkímélő növényvédő szerek használatát ösztönző eszközök.
- A Natura 2000 területen található szántókon a műtrágyahasználat csökkentését ösztönző eszközök.
- A Natura 2000 területen található szántók gyeppe, vagy vizes élőhellyé alakítását ösztönző eszközök (pl.: MTÉT rendszeren belül a szántóföldként hasznosítható területeken a *Szántóföldi növénytermesztés madár- és apróvad élőhely-fejlesztési előírásokkal* célprogram; a nedves, belvizes szántóterületeken a *Szántóföldi gazdálkodás gyepegzálkodássá alakításának* célprogram ajánlható).

A jelenlegi támogatási rendszer nem teszi érdekeltté a gazdálkodókat a nem hasznosított mezőgazdasági területek megőrzésében, hanem kifejezetten azok eltüntetésére ösztönöz. Mivel ezek a területek nem támogatható területrészek, a támogatható terület maximalizálása érdekében a gazdálkodók eltüntetik a szegélyvegetációt, bokorfüzeseket, kaszálják az értéktelen szénát adó, vagy vízállásos területeket is, amelyeken korábban sosem folytattak gyepegzálkodást. Ez a helyzet véleményünk szerint csak akkor szüntethető meg, ha agrártámogatás lesz igényelhető a nem művelt területekre, azaz nemcsak a kivett művelési águ területekre, hanem a művelés alatt álló területek egyes részterületeire is.

A Natura 2000 területek közötti koherencia biztosítása érdekében fontos lenne a természeti területek és az ökológiai hálózatba tartozó területek kedvező állapotának megőrzése a Natura 2000 területeken kívül is.

A fenti probléma megoldására megoldás lehet, ha a természetvédelmi szempontból értékes, de gazdaságosan nem művelhető területek is legalább minimális mértékben támogathatóak lennének, ezáltal nem lennének teljesen haszontalanok a tulajdonosok, földhasználók számára.

A támogatási rendszer kialakítása során figyelembe kellene vennie a támogatásra benyújtott terület természetvédelmi értékességét, az ott megtalálható, elkülönülő élőhelyfoltok természetességi értékét és a jó természetességű területeken vagy részterületeken azoknak a fennmaradását segítő gazdálkodást vagy akár a „nem beavatkozást” kellene ösztönözni.

### 3.3.2. Pályázatok

A területre vonatkozóan jelenleg nincs folyamatban pályázat megvalósítása, illetve pályázat előkészítése. Az elsősorban pályázati forrásból (KEHOP, LIFE) finanszírozható projektek indítására vagy abban való részvételre nyílna lehetőség leginkább. A Pannon szikes sztyeppék élőhelytípus (1530\*) kiemelt közösségi jelentőségű, ami a LIFE programban magasabb, 75%-os uniós társfinanszírozást tesz lehetővé.

### 3.3.3. Egyéb

A tervezési területre nincs egyéb javaslat.

## 3.4. A terv egyeztetési folyamatának dokumentációja

### 3.4.1. Felhasznált kommunikációs eszközök

A fenntartási terv készítése során folyamatos kapcsolattartás történt a helyi érintettekkel.

1. Előzetesen **interjúk** készültek (személyesen – telefonon keresztül) a területileg illetékes önkormányzattal (Szelevény).
2. A kommunikációs időszakban cikk jelent meg a projekt **honlapján** (<http://natura2000.nimfea.hu/20153.htm>).
3. A terv egyeztetési fóruma előtt, telefonos és e-mailes **kapcsolatfelvétel** történt a fent említett címzettekén kívül a falugazdással, a gazdálkodókkal, a vadásztársasággal (Szelevény-Csépa Vadásztársaság), a vízügyi hatósággal (Közép-Tisza-vidéki Vízügyi Igazgatóság), a zöldhatósággal (Közép-Tisza-vidéki Környezetvédelmi és Természetvédelmi Felügyelőség) és a területileg illetékes nemzeti park igazgatósággal (Hortobágyi Nemzeti Park Igazgatóság) is. A terv egyeztetési változata e-mailen keresztül jutott el az érintettekhez.
4. Az önkormányzat képviselői személyes és e-mail-es megkeresés után **kifüggesztették** a terv előzetes változatát.

A fenntartási terv egyeztetési folyamata

1. **Fórum** (2014. augusztus 13. Szelevény, résztvevők száma: 7 fő): a terület nagysága és az érintett település és lakosságszám alapján egy fórum megtartása volt indokolt. Az egyeztető fórum jelentősége elsősorban abban rejlik, hogy ennek révén az érintettek egy nyílt tervezési folyamatba kapcsolódhatnak be, megoszthatják egymással és a tervezőkkel a véleményüket a fenntartási tervek kapcsán, és változtatásokat eszközölhetnek. Mindezzel nem csak javul a terv szakmai színvonala (hiszen több szempontot tükröz), de növekedik a terv helyi elfogadottsága is. A fórumra meghívást kaptak az érintett település (Szelevény) vezetői és a jelentősebb helyi gazdálkodók, a hivatalos szervek és kezelők részéről pedig a falugazdász, a vadásztársaság (Szelevény-Csépa Vadásztársaság), a Közép-Tisza-vidéki Vízügyi Igazgatóság és a Közép-Tisza-vidéki Környezetvédelmi és Természetvédelmi Felügyelőség képviselői. A projektben résztvevők oldaláról a tervező, illetve a Hortobágyi Nemzeti Park Igazgatóság munkatársai vettek részt. A fórumot a Trollius Europaeus Bt. és a Nimfea Természetvédelmi Egyesület vezette le, az elhangzottakról jegyzőkönyv készült, amelyet átadott a tervezőnek, hogy az észrevételeket építse be a terv végső változatába. A beépített véleményeket a 3.4.3. fejezet táblázata tartalmazza.
2. **Terepbejárás** (2014. augusztus 13. Szelevény, résztvevők száma: 2 fő): a falufórum után a kJTt természetvédelmi öre által vezetett a terepbejárásra volt lehetőség, amely során minden esetben személyesen meg lehetett tekinteni, a Trollius Europaeus Bt. és a Nimfea

Természetvédelmi Egyesület jegyzőkönyv vezetése mellett a terv által és a fórum során felvetett konfliktusforrásokat.

3. Az érintettek lehetőséget kaptak a terv írásban történő véleményezésére is. Az észrevételek beépítése a terv végső változatába minden esetben a tervező feladata volt.
4. Az egyeztetés folyamán a véleményezhető terv dokumentáció megtekinthető volt a projekt **honlapján**, amely elérhető a <http://natura2000.nimfea.hu/20153.htm> hivatkozáson. Ugyanitt véleményezési lehetőség is volt, a beérkezett észrevételek beépítése a terv végső változatába minden esetben a tervező feladata volt. A beépített véleményeket a 3.4.3. fejezet táblázata tartalmazza.

A fenntartási terv elfogadását követően javasolt kommunikációs intézkedések:

1. A fenntartási terv elérhetőségének biztosítása a nagyközönség számára.
2. Hasznos lenne további tájékoztató táblák kihelyezése a tervezési terület különböző pontjain, amelyből a gazdálkodók és a területen megfordulók megismerhetik a kJT kijelölésének céljait, a fontosabb jelölőfajokat és élőhelyeket, valamint a kötelező előírásokat és támogatási lehetőségeket.

### 3.4.2. A kommunikáció címzettjei

1. a Szelevényi Tó-köz Natura 2000 területtel érintett település (Szelevény) önkormányzatának képviselői,
2. jelentősebb helyi gazdálkodók (összesen 7),
3. a kJT területén működő vadásztársaság (Szelevény-Csépa Vadásztársaság) képviselői,
4. falugazdász (Kurucz István),
5. Nemzeti Agrárkamara
6. Közép-Tisza-vidéki Vízügyi Igazgatóság,
7. Közép-Tisza-vidéki Környezetvédelmi és Természetvédelmi Felügyelőség,
8. Hortobágyi Nemzeti Park Igazgatóság,
9. Hajdú-Bihar Megyei Kormányhivatal Erdészeti Igazgatósága,
10. Nemzeti Földalapkezelő Szervezet,
11. Petőfi Horgászegyesület – Szelevény.

### 3.4.3. Egyeztetés hatósági és területi kezelő szervekkel

A kezelő és hatósági szervezetek és magánszemélyek közül nem jelent meg mindenki az egyeztető fórumon, vagy nem nyilvánított véleményt. Az alábbi táblázatban összegyűjtött, beérkezett vélemények a terv végső változatába beépítésre kerültek.

Kommunikációs címzett	Alkalmazott eszköz	Visszajelzett-e?	Hogyan?	Beépült-e a tervbe?	Hogyan? Ha nem, miért?
Szelevény település önkormányzatának képviselői	önkormányzati kifüggesztés, honlapmegjelenés, e-mail értesítő a társadalmi egyeztetésről	igen, de nem formált véleményt a fenntartási tervről	-	-	-
Helyi gazdálkodók (összesen 7-en)	önkormányzati kifüggesztés, honlapmegjelenés, e-mail értesítő a társadalmi egyeztetésről	igen, de nem formáltak véleményt a fenntartási tervről	fórumon részt vettek	-	-
Vadásztársaság (Szelevény-Csépa Vadásztársaság)	önkormányzati kifüggesztés, honlapmegjelenés, e-mail értesítő a társadalmi egyeztetésről	igen, de nem formáltak véleményt a fenntartási tervről	-	-	-



<b>Petőfi Horgászegyesület Szelevény</b>	önkormányzati kifüggesztés, honlapmegjelenés, e-mail értesítő a társadalmi egyeztetésről	igen, de nem formált véleményt a fenntartási tervről	-	-	-
<b>Falugazdász (Kurucz István)</b>	önkormányzati kifüggesztés, honlapmegjelenés, e-mail értesítő a társadalmi egyeztetésről	igen, de nem formált véleményt a fenntartási tervről	-	-	-
<b>Nemzeti Agrár Kamara</b>	önkormányzati kifüggesztés, honlapmegjelenés, e-mail értesítő a társadalmi egyeztetésről	igen, de nem formált véleményt a fenntartási tervről	fórumon részt vettek	-	-
<b>Közép-Tisza-vidéki Vízügyi Igazgatóság</b>	önkormányzati kifüggesztés, honlapmegjelenés, e-mail értesítő a társadalmi egyeztetésről	igen, de nem formált véleményt a fenntartási tervről	fórumon részt vettek	-	-
<b>Közép-Tisza-vidéki Környezetvédelmi Természetvédelmi és Vízügyi Felügyelőség</b>	önkormányzati kifüggesztés, honlapmegjelenés, e-mail értesítő a társadalmi egyeztetésről	igen, de nem formált véleményt a fenntartási tervről	-	-	-
<b>Hortobágyi Nemzeti Park Igazgatóság</b>	önkormányzati kifüggesztés, honlapmegjelenés, e-mail értesítő a társadalmi egyeztetésről	igen	fórum és terepbejárás (jegyzőkönyv)	igen	Általános javaslat: inváziós fajok irtásának szükségessége.