

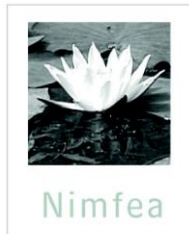

ÚJ MAGYARORSZÁG
VIDÉKFEJLESZTÉSI PROGRAM
2007-2013



Európai Mezőgazdasági Vidékfejlesztési Alap:
a vidéki területekbe beruházó Európa



A Kunszentmártoni Bábockai-legelő (HUHN20152) kiemelt jelentőségű természetmegőrzési terület fenntartási terve



Túrkeve
2014.

Ügyfél

Hortobágyi Nemzeti Park Igazgatóság

Együttműködő partnerek

Nimfea Természetvédelmi Egyesület
Trollius Europaeus Természetvédelmi Szolgáltató Betéti Társaság

Vezető szakmai koordinátor

Dr. Magura Tibor

Szakmai koordinátor

Lesku Balázs

Olajos Péter

Vezető természettudományi szakértő

Dr. Deák József Áron

Vezető agrárgazdálkodási szakértő

Tóth Sándor

Közreműködő szakértők

Dr. Forgács Zoltán

Harmos Krisztián

Juhász Krisztina

Molnár Géza

Nagy Edina

Sallai R. Benedek

© Hortobágyi Nemzeti Park Igazgatóság 2014.

Ez a dokumentáció a szerzői jogról szóló 1999. évi LXXVI. törvény értelmében szerzői jogvédelem alatt áll.
A dokumentáció nyilvános, a megfelelő hivatkozások mellett szabadon felhasználható és terjeszthető!

Tartalomjegyzék

I. Natura 2000 fenntartási terv

| | |
|---|----|
| 1. A terület azonosító adatai | 5 |
| 1.1. Név | 5 |
| 1.2. Azonosító kód | 5 |
| 1.3. Kiterjedés | 5 |
| 1.4. A kijelölés alapjául szolgáló fajok és/vagy élőhelyek | 5 |
| 1.4.1. Jelölő élőhelyek | 5 |
| 1.4.2. Jelölő fajok | 5 |
| 1.5. Érintett települések | 5 |
| 1.6. Egyéb védettségi kategóriák | 5 |
| 1.7. Tervezési és egyéb előírások | 5 |
| 1.7.1. Természetvédelmi kezelési terv | 5 |
| 1.7.2. Településrendezési eszközök | 5 |
| 1.7.3. Körzeti erdőtervek és üzemtervek | 6 |
| 1.7.4. Körzeti vadgazdálkodási tervek és üzemtervek | 6 |
| 1.7.5. Halgazdálkodási tervek | 6 |
| 1.7.6. Vízgyűjtő-gazdálkodási terv | 6 |
| 1.7.7. Egyéb tervek | 6 |
| 2. Veszélyeztető tényezők | 7 |
| 3. Kezelési feladatok meghatározása | 10 |
| 3.1. Természetvédelmi célkitűzés, a terület rendeltetése | 10 |
| 3.2. Kezelési javaslatok | 10 |
| 3.2.1. Élőhelyek kezelése | 10 |
| 3.2.2. Élőhely-rekonstrukció és élőhelyfejlesztés | 16 |
| 3.2.3. Fajvédelmi intézkedések | 16 |
| 3.2.4. Kutatás, monitorozás | 17 |
| 3.2.5. Mellékletek | 18 |
| 3.3. A kezelési javaslatok megvalósításának lehetséges eszközei a jogi háttér és a tulajdonviszonyok függvényében | 19 |
| 3.3.1. Agrártámogatások | 19 |
| 3.3.2. Pályázatok | 22 |
| 3.3.3. Egyéb | 22 |
| 3.4. A terv egyeztetési folyamatának dokumentációja | 22 |
| 3.4.1. Felhasznált kommunikációs eszközök | 22 |
| 3.4.2. A kommunikáció címzettjei | 23 |
| 3.4.3. Egyeztetés hatósági és területi kezelő szervekkel | 23 |



ÚJ MAGYARORSZÁG
VIDÉKFEJLESZTÉSI PROGRAM
2007-2013



Európai Mezőgazdasági Vidékfejlesztési Alap:
a vidéki területekbe beruházó Európa

I. Natura 2000 fenntartási terv

1. A terület azonosító adatai

1.1. Név

| | |
|-------------------------|---|
| Tervezési terület neve: | Kunszentmártoni Bábockai-legelő kiemelt jelentőségű természetmegőrzési terület (kjTT) |
|-------------------------|---|

1.2. Azonosító kód

| | |
|--------------------------------|-----------|
| Tervezési terület azonosítója: | HUHN20152 |
|--------------------------------|-----------|

1.3. Kiterjedés

| | |
|--------------------------------|-----------|
| Tervezési terület kiterjedése: | 181,18 ha |
|--------------------------------|-----------|

1.4. A kijelölés alapjául szolgáló fajok és/vagy élőhelyek

1.4.1. A kijelölés alapjául szolgáló élőhelyek

- 1530* - Pannon szikes sztyeppék és mocsarak

*: *kiemelt jelentőségű élőhelytípus*

1.4.2. A kijelölés alapjául szolgáló fajok

A tervezési területen nem találhatóak kijelölés alapjául szolgáló fajok

1.5. Érintett települések

Jász-Nagykun-Szolnok megye: Kunszentmárton, Öcsöd

A tervezési terület által érintett helyrajzi számok listáját az európai közösségi jelentőségű természetvédelmi rendeltetésű területekkel érintett földrészeletről szóló 14/2010. (V. 11.) KvVM rendeletet (a továbbiakban: KvVM rendelet) tartalmazza. A Natura 2000 területek által érintett helyrajzi számokat és így a Natura 2000 jogi státuszt is a KvVM rendelet rögzíti, térképi megjelenítéssel is. A jogi jelleg a megosztással keletkező utód helyrajzi számokra is kiterjed.

1.6. Egyéb védettségi kategóriák

A tervezési terület nem érint különleges madárvédelmi területet.

Országos ökológiai hálózat övezete: A tervezési terület 98%-ban az országos ökológiai hálózat ökológiai folyosó övezetéhez tartozik.

1.7. Tervezési és egyéb előírások

1.7.1. Természetvédelmi kezelési terv

A területre természetvédelmi kezelési terv nem vonatkozik

1.7.2. Településrendezési eszközök

- Kunszentmárton Város helyi építési szabályzata – 36/2009. (XII. 11.) rendelet

1.7.3. Körzeti erdőtervek és üzemtervek

A tervezési terület a Szolnoki erdőtervezési körzetbe tartozik, de üzemtervezett erdő nem található rajta

1.7.4. Körzeti vadgazdálkodási tervek és üzemtervek

I/7. Békési apróvadás vadgazdálkodási körzet vadgazdálkodási terve. Érvényesség: 2014-ig (Országos Vadgazdálkodási Adattár).

Körös Vadásztársaság (vadgazdálkodási egység kódszáma: 16-755310) vadgazdálkodási üzemterve. Érvényesség: 2017-ig. Kelt: 2007. február 1. Jóváhagyta: Jász-Nagykun-Szolnok Megyei Mezőgazdasági Szakigazgatási Hivatal, Földművelésügyi Igazgatóság, Vadászati és Halászati Osztály.

Szabadság Vadásztársaság (vadgazdálkodási egység kódszáma: 16-755410) vadgazdálkodási üzemterve. Érvényesség: 2017-ig. Kelt: 2007. február 1. Jóváhagyta: Jász-Nagykun-Szolnok Megyei Mezőgazdasági Szakigazgatási Hivatal, Földművelésügyi Igazgatóság, Vadászati és Halászati Osztály.

1.7.5. Halgazdálkodási tervek

A területtel kapcsolatban halgazdálkodási terv nem áll rendelkezésre.

1.7.6. Vízyűjtő-gazdálkodási terv

Hármas-Körös (2-16) alegység vízyűjtő-gazdálkodási terve. Elfogadás dátuma: 2010.08.01. Közreadta: Vízügyi és Környezetvédelmi Központi Igazgatóság, Körös-vidéki Környezetvédelmi és Vízügyi Igazgatóság, 2010. április.

1.7.7. Egyéb tervek

Jász-Nagykun-Szolnok Megyei Környezetvédelmi Program (2009-2014). Készítette: a KEVITERV AKVA Mérnöki Vállalkozási Kft. Elfogadta: a Jász-Nagykun-Szolnok Megyei Közgyűlés 151/2010.(IX.24.) számú határozatával

Kunszentmártoni Kistérség környezetvédelmi programja (2009-2014). Készítette: Hazai Térségfejlesztő Zrt, 2009. július

2. Veszélyeztető tényezők

| Kód | Veszélyeztető tényező neve | Jelentősége (H: nagy, M: közepes, L: alacsony) | Érintett terület nagyysága (%) | Milyen jelölő élőhelyre vagy fajra és milyen módon gyakorol hatást? |
|--------|--|---|-----------------------------------|---|
| A02.03 | gyepterület átalakítása szántóvá | L | 10 | 1530*-Pannon szikes sztyeppék és mocsarak: Az élőhely megszűnését okozhatja, rontja a szomszédos természetesen élőhelyek állapotát. |
| A03.03 | kaszálás felhagyása/hiánya | L | 5 | 1530*-Pannon szikes sztyeppék és mocsarak: Az élőhely fajkészlete módosul, homogenizálódik, a gyomok aránya nőhet, s ez kedvezhet az özöngyomok megtelepedésének. |
| A04.02 | alullegetetés | L | 5 | 1530*-Pannon szikes sztyeppék és mocsarak: Az élőhely fajkészlete módosul, homogenizálódik, a gyomok aránya nőhet, s ez kedvezhet az özöngyomok megtelepedésének is. A taposás hatására kialakult legszikesebb élőhelyek (vakszikek, szikfokok) valamint az aprófüvű szikes gyepek (cickórós puszták, ürmöspuszták) eltűnhetnek. Rétiesedési, sztyeppesedési tápanyag-felhalmozódási folyamatok indulhatnak meg, ami az élőhelyek degradációjához, természetességének csökkenéséhez, hosszabb távon eltűnéséhez vezethet. Az alullegetetéssel cserjésedési folyamatok indulhatnak meg a legelés okozta zavarás megszűnésével. |
| H02.05 | szennyvíz beszivárgása a talajvízbe | M | 10 | 1530*-Pannon szikes sztyeppék és mocsarak: A tápanyagok felhalmozódása miatt a fajkészletben a gyomok aránya nő meg, ami degradációhoz, a fajkészlet módosulásához, a természetesség csökkenéséhez vezet. |
| H02.06 | mezőgazdasági és erdészeti tevékenységből származó diffúz talajvízszennyezés | H | 10 | 1530*-Pannon szikes sztyeppék és mocsarak: A tápanyagok felhalmozódása miatt a fajkészletben a gyomok aránya nő meg, ami degradációhoz, a fajkészlet módosulásához, a természetesség csökkenéséhez vezet. |
| I01 | idegenhonos inváziós fajok jelenléte | L | 5 | 1530*-Pannon szikes sztyeppék és mocsarak: Elszaporodásuk a szikes talajok szárazság, egyenlőtlen csapadékeloszlás és a kiterjedt csatornahálózat okozta kilúgozódás miatt tényező a szikeseken. A tájidegen fajok elszaporodása eltűnteti, átalakítja az élőhelyet, akadályozza annak regenerálódását. Az idegenhonos fajok módosítják a talaj és mikroklímátikus adottságokat, a kompetíciós előnyük miatt korlátozzák az őshonos fajok tápanyagfelvételét. Terjeszkedésük más, szomszédos élőhelyekre is negatívan hat. Összességében a fajkészlet szegényedését, a természetesség csökkenését idézik elő. |

| | | | | |
|-----------|---|---|----|---|
| J02.03.01 | nagyléptékű vízelvezetés | M | 40 | 1530*-Pannon szikes sztyeppék és mocsarak: Ezzel nemcsak az üdébb szikes élőhelyek vízellátottsága (lásd szikes rétek, szikes mocsarak) csökken, de a csatornahálózat elősegíti a sófelhalmozódási szint csökkenését, a szikesek kilúgozódását. Hatására a szikesek gyomosodnak, degradálódnak, fajkészletük csökken, homogenizálódik, átalakul. A folyamat az élőhelyek teljes eltűnését is okozhatja, azok más természetszerű, de gyakran gyomos élőhellyé alakulnak át. |
| J02.14 | sótartalom emberi hatásra történő megváltoztatása miatt bekövetkező vízminőség-változás | H | 40 | 1530*-Pannon szikes sztyeppék és mocsarak: A vízdékony Na-sók elvezetése a csatornahálózat által a sófelhalmozódási szint csökkenését, a szikesek kilúgozódását okozza. Különösen a jelölő szikesek értékes részei vannak veszélyben. |
| J03.01 | Tipikus élőhelyi adottságok csökkenése, megszűnése | M | 15 | 1530*-Pannon szikes sztyeppék és mocsarak: A szikesek kilúgozódásával, a vízellátottság változásával, a tápanyagok felhalmozódásával megváltozik a fajkészlet, nő a gyomok aránya, nő a kompetíciós nyomás, amely hatására a gyepek természetessége csökken. A megjelenő őshonos és inváziós fűszárúak szintén átalakítják az abiotikus adottságokat, erős kompetíciós nyomást jelentenek az őshonos fajokra. |
| J03.03 | Erózió hiánya, csökkenése, megelőzése | L | 10 | 1530*-Pannon szikes sztyeppék és mocsarak: A padkaerózióknak igen fontos szerepe van ezen tiszántúli (<i>Crisicum</i>) típusú löszháti padkás szikesek kialakulásában, formálódásában, fejlődésében. Erózió nélkül több évszázados, évezredes léptékben nem alakultak volna ki ilyen nagy kiterjedésű szikesek. Az erózió – főleg a legeltetés megszűnésekor – megszűnésével az élőhely fajkészlete módosul, homogenizálódik, a gyomok aránya nőhet, s ez kedvezhet az özöngyomok megtelepedésének is. A szikes élőhelyek esetén a taposás valamint a lineáris és areális erózió hatására kialakult szikesebb élőhelyek (ürmőpuszták, cickórőpuszták, vakszikek, szikfokok) eltűnhetnek, a szomszédos kevésbé sósabb élőhelyekké alakulhatnak át, a legeltetés által befolyásolt tájművelés-változásaik, dinamikájuk megszűnik, módosul. Ez azért is probléma, mert ilyen alacsonyfüvű szikes mikroélőhelyek e területen eleve ritkábbak. |

| Kód | Jövőbeli valószínűsíthető veszélyeztető tényező neve | Jelentősége (H=nagy, M= közepes, L=kis) | Érintett terület nagysága (%) | Milyen jelölő élőhelyre vagy fajra és milyen módon gyakorol hatást? |
|--------|--|---|-------------------------------|---|
| M01.02 | aszály és csapadékmennyiség csökkenés | H | 100 | Pannon szikes sztyepék és mocsarak (1530*). A csapadékmennyiség csökkenése, az aszály fokozódása által a vizek hamarabb kiszáradnak, illetve a szikes mocsarak (B6) nádasokká (B1a) történő átalakulása várható. Az élőhelyek összetételének változásához, szegényedéséhez vezet. |

3. Kezelési feladatok meghatározása

3.1. Természetvédelmi célkitűzés, a terület rendeltetése

A Kunszentmártoni Bábockai-legelő kiemelt jelentőségű természetmegőrzési területté nyilvánításakor az élőhelyvédelmi irányelv 4. cikkének (4) bekezdése alapján a terület természetvédelmi célkitűzései meghatározásra kerültek, valamint kiemelésre kerültek egyes jelölő értékek, amelyeket a kezelés során prioritásként kell kezelni.

Kiemelt fontosságú cél e Natura 2000 területen a rajta található, a kijelölés alapjául szolgáló, kiemelt jelentőségű közösségi jelentőségű Pannon szikes sztyeppék és mocsarak (1530*) élőhelytípus kedvező természetvédelmi helyzetének megőrzése, fenntartása és lehetőség szerinti fejlesztése, valamint a Natura 2000 területek lehatárolása alapjául szolgáló természeti állapot, illetve a fenntartó gazdálkodás feltételei biztosítása.

A területen végrehajtandó specifikus célok és intézkedések közül kiemelendő a gyepterület jelenlegi állapotának fenntartását célzó legeltetési és/vagy kaszálási rendszer kidolgozása, a bolygatott részek gyepjének rekonstrukciója gyommentesítő kaszálással, és a területen lévő mocsarak, mocsárrétek és vizes élőhelyek vízellátottságának biztosítása.

A gyepterületek megőrzésének érdekében fontos az ott található inváziós lágyszárú és fűszárú állományok (pl. akác /*Robinia pseudoacacia*/) megtelepedésének és terjedésének megakadályozása, a fás állományok fokozatos, kocsányos tölgy (*Quercus robur*) uralta őshonos állományra cserélése, illetve az akác (*Robinia pseudoacacia*) gyepre való terjedésének megakadályozása.

3.2. Kezelési javaslatok

A Natura 2000 területre vonatkozó természetvédelmi célkitűzések eléréséhez a terület egyes részei eltérő kezelést igényelnek, figyelembe véve az ott előforduló élőhelyeket, fajokat, és az ott jellemző gazdálkodási formákat. A kezelési és az élőhely-rekonstrukciós és fejlesztési javaslatokat ezért a Natura 2000 terület egyes lehatárolt részegységeire, az úgynevezett kezelési egységekre (KE) vonatkozóan rendszerezi a fenntartási terv (a kezelési egységek térbeli elhelyezkedését a 3.2.5. melléklet térképe mutatja be). A kezelési egységek lefedik a teljes tervezési területet, tartalmazznak jelölő és nem jelölő élőhelytípusokat egyaránt. Lehatárolásuk nem követi az ingatlan nyilvántartási határokat, mivel a valós és a tényleges területhasználat ettől jelentősen eltérhet. Az egységek bemutatásánál meghatározzuk azon intézkedéseket, melyeket a jelölő élőhely és/vagy a faj megőrzése érdekében javasunk. A fajvédelmi valamint a kutatási és monitorozási javaslatokat a 3.2.3. és a 3.2.4. fejezetben tárgyalja a fenntartási terv.

3.2.1. Élőhelyek kezelése

A 275/2004 (X. 8.) Kormányrendelet 4.§ 5. pontja alapján „(5) A fenntartási terv a Natura 2000 terület kezelésére vonatkozó javaslatokat, valamint ezek megvalósításának lehetséges eszközeit tartalmazza, és jogszabály eltérő rendelkezése hiányában kötelező földhasználati szabályokat nem állapít meg.”

Az itt megfogalmazott előírás-javaslatok célja, hogy a kezelési egységekben előforduló közösségi jelentőségű értékek, a jelenlegi gazdálkodási gyakorlat és adottságok alapján javaslatot tegyenek a gazdálkodás kívánatos módjára. Ennek érdekében itt megfogalmazásra kerülnek olyan előírás-javaslatok, amelyek alapul szolgálnak a jövőbeli támogatási programok kidolgozásához. A gazdálkodók számára ezek az előírás-javaslatok a jelen terv alapján kötelezettséget nem jelentenek, betartásuk csak támogatási programokon keresztül, önkéntes vállalat formájában válhat csak kötelezővé. A már más jogszabály vagy hatósági

eszköz alapján létező előírások esetében azok kötelező jellegét értelemszerűen az azt megalapozó jogszabály, vagy hatósági eszköz támasztja alá, jelen fenntartási terv ezekre az előírásokra csak utalást tesz.

3.2.1.1. Kezelési egységek

A kezelési javaslatok esetében el kell választani a kötelező jellegű, jogszabályban előírt korlátozásokat, illetve az önkéntesen vállalható előírás-javaslatokat.

KE-1 kezelési egység

(1) Meghatározása: Ürmös szikes gyepek, cickórós gyepek, szikes rétek, mocsárrétek, magassásosok, mézpázsitosok, löszgyepek.

(2) Érintettség vizsgálata

- A kezelési egység meghatározó élőhelytípusai (Á-NÉR 2011 kódok szerint): Ürmöspuszták (F1a); Cickórós puszták (F1b); Szikes rétek (F2); Kocsordos-őszirózsás sziki magaskórósok, rétsztyepek (F3); Löszgyepek, kötött talajú sztyeprétek (H5a); Jellegtelen száraz-félszáraz gyepek (OC); Magaskórós ruderalis gyomnövényzet (OF)
- Natura 2000 élőhely: Pannon szikes sztyepék és mocsarak (1530*)

(3) Gazdálkodáshoz kötődő általános kezelési javaslatok

A területen természetvédelmi szempontból javasolt a jövőben fenntartani legeltetést (az ürmöspusztákon és löszgyepeken) és a kaszálást.

(4) Gazdálkodáshoz köthető, támogatási rendszerbe illeszthető kezelési előírás-javaslatok

a) Kötelezően betartandó előírások

A 269/2007. (X. 18.) Korm. Rendelet tartalmazza a NATURA 2000 gyepterületek fenntartásának kötelezően betartandó földhasználati szabályait.

b) Önkéntesen vállalható előírás-javaslatok

- Fogasolás nem megengedett. (GY09)
- Tárcsázás nem megengedett. (GY10)
- Hengerezés nem megengedett. (GY11)
- Gyepszellőztetés nem megengedett. (GY12)
- Kiszántás nem megengedett. (GY13)
- Felázott talajon mindennemű munkavégzés tilos. (GY14)
- A gyepek cserjésedését meg kell akadályozni, azonban a szórtan jelentkező őshonos cserjék megőrzésére törekedni kell. (GY28)
- Legeltetési terv készítése és egyeztetése szükséges a működési terület szerinti nemzeti park igazgatósággal. (GY59)
- A gyepen legeléskizárt terület kialakítása szükséges, ami nem haladja meg a parcella 20%-át. (GY61)
- Legeltethető állatfaj: szarvasmarhafélék. (GY67)
- Legeltethető állatfaj: juh. (GY68)
- Legeltethető állatfajok: lófélék (ló, szamár). (GY70)
- Évente az időjárási viszonyoknak és a gyepterület állapotának megfelelő, természetvédelmi-ökológiai és a gazdálkodási szempontokat egyaránt figyelembe vevő kaszálási terv készítése és egyeztetése a működési terület szerinti nemzeti park igazgatósággal, valamint az így egyeztetett kaszálási terv végrehajtása. (GY79)
- A gyepterület kaszálása, szárazítása esetén minimum 10 cm-es fűtarló biztosítása. (GY92)
- A területen trágyadepónia, széna és szalmakazlak elhelyezése tilos. (GY116)

- Éjszakázó helyek, ideiglenes karámok és jószágállások helyét a működési terület szerinti nemzeti park igazgatósággal egyeztetni szükséges. (GY117)

(5) Élőhely-rekonstrukciós és élőhely-fejlesztési javaslatok

Az élőhelyek jó természetességi állapotúak, nem veszélyeztetettek, így nem szükséges a területen az élőhely-rekonstrukció.

(6) Erdőtelepítésre vonatkozó javaslat

A kezelési egységben erdőtelepítésre vonatkozó javaslatot nem teszünk.

(7) Gazdálkodáshoz nem köthető javaslatok

A kezelési egységben gazdálkodáshoz nem köthető kezelési javaslatot nem teszünk.

(8) Kezelési javaslatok indoklása

A terület fő értékét adó, jelölő pannon szikesek megőrzése és fajgazdagságának növelése érdekében a legeltetés – elsősorban szarvasmarhával – lenne a legelőnyösebb hasznosítási mód. A kezelési egységben elszórtan, több helyen előfordulnak pettyezetett őszirózsák (*Aster sedifolius*), ezek fennmaradását a jelenlegi kezelési módszerrel (kaszálással) is biztosítani lehet. Mindennemű mezőgazdasági gyepfogyás fokozására használt beavatkozás (pl. fogasolás, műtrágyázás) kifejezetten káros hatású lehet a területen, mivel átalakítja a gyep szerkezetét, és gyomosodáshoz, degradációhoz vezet.

KE-2 kezelési egység

(1) Meghatározása: Természetes vizes élőhelyek, medrek mocsári növényzete. Vízi harmatkása (*Glyceria maxima*), pántlikafű (*Phalaris sp.*), sások (*Carex sp.*), nád (*Phragmites australis*), gyékény (*Typha latifolia*), tavi káka (*Scirpus lacustris*) uralta növényzet.

(2) Érintettség vizsgálata

- A kezelési egység meghatározó élőhelytípusai (Á-NÉR 2011 kódok szerint): Nem tözegképző nádasok, gyékényesek és tavikákások (B1a); Vízparti virágkákás, csetkákás, vízi hídörös, mételykórós mocsarak (B3); Nem zombékoló magassárrétek (B5); Fragmentális mocsári- és/vagy hínárnövényzet mozaikok álló és folyóvizek partjánál (BA); Állóvizek (U9)
- Natura 2000 élőhely: -

(3) Gazdálkodáshoz kötődő általános kezelési javaslatok

Továbbiakban is javasolt a terület kaszálása, a jövőben legeltetéssel is érdemes lenne próbálkozni. Javasolt kisebb, nyílt (időszakos) vízfelszín kialakítása. Javasolt a terület állandó és időszakos vízü élőhelyeinek (szikes tó, csatornák, mocsarak, kubikgödrök) megőrzése, a terület hidrológiai viszonyait negatívan érintő vízelvezetések mellőzése. Indokolt a területen és környezetében a szántóterület kiterjedésének lehetőség szerinti csökkentése, illetve környezetkímélő szántóföldi gazdálkodás folytatása.

(4) Gazdálkodáshoz köthető, támogatási rendszerbe illeszthető kezelési előírás-javaslatok

a) Kötelezően betartandó előírások

A Natura 2000 területekre vonatkozó kezelési jellegű kötelező előírások és korlátozások a fenntartási terv elfogadásának időpontjában a kezelési egység élőhelytípusaira nincsenek.

b) Önkéntesen vállalható előírás-javaslatok

- A területen, a növényvédelmet kizárólag vizekre és vízben élő szervezetekre nem veszélyes minőségű anyagokkal és kizárólag inváziós növényfajok irtása céljából lehet végezni. (V01)
- A működési terület szerinti nemzeti park igazgatóság által kijelölt területen tilos a nádaratás. (V06)

- A gazdálkodási tevékenység során a gyepfelszín maradandó károsodása tilos. (V07)
- Nyílt vízfelületek kialakítása legeltetési állattartás segítségével. (V08)

(5) Élőhely-rekonstrukciós és élőhely-fejlesztési javaslatok

A kezelési egységben élőhelyfejlesztésre vonatkozó javaslatot nem teszünk.

(6) Erdőtelepítésre vonatkozó javaslat

A kezelési egységben erdőtelepítésre vonatkozó javaslatot nem teszünk.

(7) Gazdálkodáshoz nem köthető javaslatok

A kezelési egységben gazdálkodáshoz nem köthető kezelési javaslatot nem teszünk.

(8) Kezelési javaslatok indoklása

A Natura 2000 terület kisebb foltokban megjelenős nedvesebb élőhelyek kezelési egysége. A hozzátartozó nádasodó területek fenntartása javasolt, hiszen növelik a terület sokszínűségét. A bennük megtelepedő inváziós növényfajok állományainak lehetőleg mechanikus (a szennyezésre érzékeny vízhez közeli élőhelyek miatt) visszaszorítása elengedhetetlen, a kezelési egység természetességének megőrzése érdekében. A közösségi jelentőségű vöröshasú unka (*Bombina bombina*) és dunai tarajosgöte (*Triturus dobrogicus*) állományának fennmaradása érdekében indokolt az időszakos vízállások fenntartása.

KE-3 kezelési egység

(1) Meghatározása: Erdők és facsoportok. Őshonos fafajú erdők, akácok, nemes nyarasok. Erdőtervezett erdőrészlet nem található a területen.

(2) Érintettség vizsgálata

- A kezelési egység meghatározó élőhelytípusai (Á-NÉR 2011 kódok szerint): Őshonos fajú facsoportok, fasorok, erdősávok (RA); Őshonos fafajú keményfás jellegtelen erdők (RC); Nem őshonos fajú ültetett facsoportok, erdősávok és fasorok (S7)
- Natura 2000 élőhely: -

(3) Gazdálkodáshoz kötődő általános kezelési javaslatok

A területen található erdőtagok illetve más kisebb facsoportok fenntartása is javasolt. A tájidegen akácok szerkezet átalakítása javasolt.

(4) Gazdálkodáshoz köthető, támogatási rendszerbe illeszthető kezelési előírás-javaslatok

a) Kötelezően betartandó előírások

A Natura 2000 területekre vonatkozó kezelési jellegű kötelező előírások és korlátozások a fenntartási terv elfogadásának időpontjában a kezelési egység élőhelytípusaira nincsenek.

b) Önkéntesen vállalható előírás-javaslatok

- Idegenhonos fafajok telepítésének mellőzése. (E06)
- A ritka fajhoz tartozó, vagy odvas, vagy böhöncös, vagy idős vagy más okból értékes faegyedek kijelölése és megőrzése az elő- és véghasználatok során. (E18)
- Felújítás táj- és termőhelyhonos fafajokkal, illetve faállomány típusal. (E51)
- Lehetőség szerint mechanikai módszerek (pl. kézi cserjeirtás, száruzás, kaszálás) alkalmazandók agresszívan terjedő fajok visszaszorítására. (E72)

(5) Élőhely-rekonstrukciós és élőhely-fejlesztési javaslatok

A kezelési egységben élőhelyfejlesztésre vonatkozó javaslatot nem teszünk.

(6) Erdőtelepítésre vonatkozó javaslat

A kezelési egység területén az erdőterületek fenntartása indokolt a terület változatosságának és mozaikosságának megőrzése érdekében. Az esetleges felújítás során őshonos, a tájegységre jellemző fafajok telepítése szükséges a természetesség növelése érdekében.

(7) *Gazdálkodáshoz nem köthető javaslatok*

A kezelési egységben gazdálkodáshoz nem köthető kezelési javaslatot nem teszünk.

(8) *Kezelési javaslatok indoklása*

A kis kiterjedésű facsoportok javarésze nem őshonos fehér akác (*Robinia pseudoacacia*), keskenylevelű ezüstfa (*Eleagnus angustifolia*) és amerikai kőris (*Fraxinus pennsylvanica*) kisebb részben őshonos kocsányos tölgyek (*Quercus robur*) is találhatóak. Indokolt a tájhoz fajok állományainak megőrzése és a tájidegen fajok terjedésének megakadályozása, de utóbbiak teljes kiirtása nem javasolt. Az idős és tájképi szempontból értékes egyedeik meghagyhatóak, és rájuk ellenőrzött minőségű és mennyiségű költőládák kihelyezése indokolt (a hagyásfák kiválasztásánál és a költőládák kihelyezésénél a természetvédelmi kezelővel való egyeztetés javasolt).

KE-4 kezelési egység

(1) *Meghatározása:* Szántóföldek.

(2) *Érintettség vizsgálata*

- A kezelési egység meghatározó élőhelytípusai (Á-NÉR 2011 kódok szerint): Egyéves, intenzív szántóföldi kultúrák (T1)
- Natura 2000 élőhely: -

(3) *Gazdálkodáshoz kötődő általános kezelési javaslatok*

A kezelési egység területén található szántó visszagyepesítése javasolt. A szántók fennmaradása esetén a vegyszer és a műtrágya használat ésszerű keretek között tartását javasoljuk a (4) pont b) Önkéntesen vállalható előírás-javaslatok alpontjában foglaltak betartásával).

(4) *Gazdálkodáshoz köthető, támogatási rendszerbe illeszthető kezelési előírás-javaslatok*

a) *Kötelezően betartandó előírások*

A szántóterületeken kötelező előírás nincs, de amennyiben az élőhely rekonstrukciója megkezdődik, akkor a 269/2007. (X. 18.) Korm. Rendeletben megfogalmazott, a NATURA 2000 gyepterületek fenntartását célzó, kötelezően betartandó földhasználati szabályok lesznek érvényesek rá.

b) *Önkéntesen vállalható előírás-javaslatok*

A veszélyeztető hatás mérséklését szolgáló önkéntesen vállalható előírás-javaslatok

- A parcella szélein legalább 3 m széles növényvédőszer-mentes táblaszegélyt kell hagyni, ahol szükség esetén mechanikai gyomirtást kell végezni. (SZ14)
- Kizárólag környezetkímélő besorolású növényvédő szerek alkalmazása engedélyezett. (SZ19)
- Kártevők elleni védekezés kizárólag szelektív szerekkel lehetséges. (SZ20)
- Totális gyomirtó szerek használata nem engedélyezhető a területen. (SZ24)
- Tápanyag-utánpótlás során a műtrágyával kijuttatott nitrogén hatóanyag mennyisége nem haladhatja meg a 90 kg/ha/év mértéket. (SZ35)
- Az időszakos- és állandó vízállások körül 3 méteres szegélyben talajművelés nem végezhető. (SZ49)

A visszagyepesítés, rekonstrukció utáni állapotra vonatkozó önkéntesen vállalható előírás-javaslatok

- Szántó füves élőhellyé alakítása spontán felhagyással. (SZ53)
- Szántó füves élőhellyé alakítása, későbbi kezelés nélküli spontán felhagyással, kivéve az inváziós növényfajok irtását. (SZ54)

- Szántó füves élőhelyé alakítása, lucernakultúrát követő spontán gyepesedéssel. (SZ55)
- Őshonos fajokból és cserjefajokból álló erdő telepítése, korábbi erdőterületen lehetséges. (SZ58)
- Magvetéshez kizárólag a közeli természetes gyepről származó magkeveréket, illetve kaszálékot szabad felhasználni. (SZ60)
- A telepítést követő évtől legalább évi egyszeri kaszálás, illetve kíméletes, pásztoroló legeltetés szükséges. (SZ64)
- A vetést követő egy vagy két évben júliusi tisztító kaszálást kell végezni a nedves szántó gyomfajainak visszaszorítására. (SZ65)
- Természetbarát gyepesítés, termőhelytől függően üde rét vagy száraz gyep kialakulásának elősegítése. Tájidegen magkeverék használata tilos, csak a termőhelyre jellemző őshonos fajok vethetők. (SZ67)
- A parcella körül természetes talajvédelmet szolgáló táblaszegély fenntartása, illetve telepítése, amelynek őshonos cserjékből vagy fákból álló sövény, illetve fasor kell legyen. A táblaszegély inváziós cserje és fajoktól való mentességét, kizárólag mechanikai eszközökkel, biztosítani kell. (SZ68)

(5) Élőhely-rekonstrukciós és élőhely-fejlesztési javaslatok

Javasoljuk a szántó parcellák esetében a visszagyepesítést az előző fejezet ide vonatkozó pontjai alapján.

E Natura 2000 területen nem indokolt a szántóföldek fenntartása, így azok visszagyepesítését javasoljuk. E kis foltokat viszonylag jó állapotú gyepes területek veszik körül, így az onnan gyűjtött őshonos fajok magvaiból, terméseiből végzett magvetés a legeredményesebb visszagyepesítési módszer, viszont a szántók felhagyásával és spontán gyepesedéssel is sikeresen kialakítható a gyepes terület. Utóbbi esetben gyomfajok megjelenése miatt évi minimum kétszeri kaszálás ajánlható.

(6) Erdőtelepítésre vonatkozó javaslat

A kezelési egységben erdőtelepítésre vonatkozó javaslatot nem teszünk.

(7) Gazdálkodáshoz nem köthető javaslatok

A kezelési egységben gazdálkodáshoz nem köthető kezelési javaslatot nem teszünk.

(8) Kezelési javaslatok indoklása

A természetes élőhelyekkel érintkező területeken a pufferzóna kialakítása az élőhelyek védelme érdekében szükséges. Hosszú távon az egyetlen keskeny szántó parcella esetében, amely a kiemelt jelentőségű természetmegőrzési terület része, az intenzív művelés zavarásának elkerülése miatt indokolt a visszagyepesítés.

KE-5 kezelési egység

(1) Meghatározása: Beépített területek, telephelyek, roncsolt területek.

(2) Érintettség vizsgálata

- A kezelési egység meghatározó élőhelytípusai (Á-NÉR 2011 kódok szerint): Telephelyek, roncsos területek és hulladéklerakók (U4); Tanyák, családi gazdaságok (U10); Út- és vasúthálózat (U11)
- Natura 2000 élőhely: -

(3) Gazdálkodáshoz kötődő általános kezelési javaslatok

A kezelési egységben gazdálkodáshoz köthető általános kezelési javaslatként javasoljuk a tanyák évi egyszeri kaszálással történő gyommentesítését, inváziós fajok visszaszorítását.

(4) Gazdálkodáshoz köthető, támogatási rendszerbe illeszthető kezelési előírás-javaslatok

a) Kötelezően betartandó előírások

A Natura 2000 területekre vonatkozó kezelési jellegű kötelező előírások és korlátozások a fenntartási terv elfogadásának időpontjában a kezelési egység élőhelytípusaira nincsenek.

b) Önkéntesen vállalható előírás-javaslatok

- Az inváziós gyomok virágzásban történő kaszálása kötelező. (GY107)
- Erősen fertőzött foltokat sokkoló kaszálással évente legalább háromszor kezelni kell. (GY108)

(5) Élőhely-rekonstrukciós és élőhely-fejlesztési javaslatok

A kezelési egységben élőhelyfejlesztésre vonatkozó javaslatot nem teszünk.

(6) Erdőtelepítésre vonatkozó javaslat

A kezelési egységben erdőtelepítésre vonatkozó javaslatot nem teszünk.

(7) Gazdálkodáshoz nem köthető javaslatok

A kezelési egységben gazdálkodáshoz nem köthető kezelési javaslatként a terület lakossági szeméttől mentes állapotban való fenntartását javasoljuk.

(8) Kezelési javaslatok indoklása

Korábbi tanyák helyén lassan regenerálódó gyepek, melyeket természetes élőhelyek öveznek. A későbbiekben magkészlétként biztosíthatják regenerációjukat, viszont a – főként inváziós – gyomfajok csökkentésére kezdetben évente legalább egyszeri kaszálás szükséges. Az erősen fertőzött foltok esetén pedig évente legalább háromszor indokolt a kezelés a továbbterjedés megakadályozása érdekében.

3.2.2. Élőhely-rekonstrukció és élőhelyfejlesztés

Az élőhely-rekonstrukciós és élőhely-fejlesztési javaslatok előírászerűen a kezelési egységekben (KE), a 3.2.1. fejezetben belül bedolgozva is megjelennek az önkéntesen vállalható kezelési előírások között. Összefoglalva, visszagyepesítésre lenne szükség a KE-4 (szántók) esetében a kezelési egységnél már szó esett ezek szükségességéről.

3.2.3. Fajvédelmi intézkedések

A területen előforduló a kijelölés alapjául nem szolgáló de közösségi jelentőségű **dunai tarajosgöte** (*Triturus dobrogicus*) és **vöröshasú unka** (*Bombina bombina*) védelme érdekében megfogalmazott fajvédelmi intézkedések, melyek a KE-2 kezelési egységet érintik:

- Javasolt a terület állandó és időszakos vizű élőhelyeinek (szikes tó, csatornák, mocsarak, kubikgödrök) megőrzése, a terület hidrológiai viszonyait negatívan érintő vízelvezetések mellőzése. Indokolt a területen és környezetében a szántóterület kiterjedésének lehetőség szerinti csökkentése, illetve környezetkímélő szántóföldi gazdálkodás folytatása. Javasolt az időszakos víztestek körül legalább 5 méter széles szántatlan (kaszálással vagy legeltetéssel kezelt) pufferzóna kialakítása. Javasolt a csatornákat érintő vízügyi beavatkozások tér- és időbeli korlátozása (részleges növényzetirtás és kotrás, őszi időszakra koncentrált beavatkozások).
- A mocsári növényzettől sűrűn benőtt vizes élőhelyek egy részén indokolt a növényzet részleges visszaszorítása. Szintén indokolt lehet a feltöltődő vizes élőhelyek részleges kotrása, illetve egyes – egyéb jelentős fajok szempontjából kevésbé értékes – mederrészek kimélyítése.

3.2.4. Kutatás, monitorozás

A jelölő **Pannon szikes sztyeppék és mocsarak** (1530*) élőhely monitorozását a Nemzeti Biodiverzitás-monitorozó Rendszer (NBmR) módszerének alkalmazásával javasolt legalább 3 évente (lehetőleg júniusban) végezni.

A kijelölés alapjául nem szolgáló de közösségi jelentőségű kételtűfajok monitorozását optimális esetben évente, minimálisan ötévente megismételt, standardizált mintavételezéssel indokolt elvégezni. A két kételtű faj esetén rendkívül nehéz a valós egyedszámot megbecsülni, az egyedszám több nagyságrendet elérő fluktuációja pedig az eredmények értékelhetőségét nehezíti. A javasolt mintavételi helyek legalább egy mocsárfolt, a szikes tó sekély vizű szegélyzónája és legalább egy kubikgödör. A **dunai tarajosgőte** (*Triturus dobrogicus*) esetén palackcsapdázás, valamint transzekt mentén végzett peteszámlálás, a **vöröshasú unka** (*Bombina bombina*) esetén akusztikus, valamint transzekt mentén végzett vizuális felmérés a javasolt módszer.

3.2.5. Mellékletek

A gazdálkodáshoz és egyéb területhasználathoz köthető kezelési egységek megjelenítése (2013).

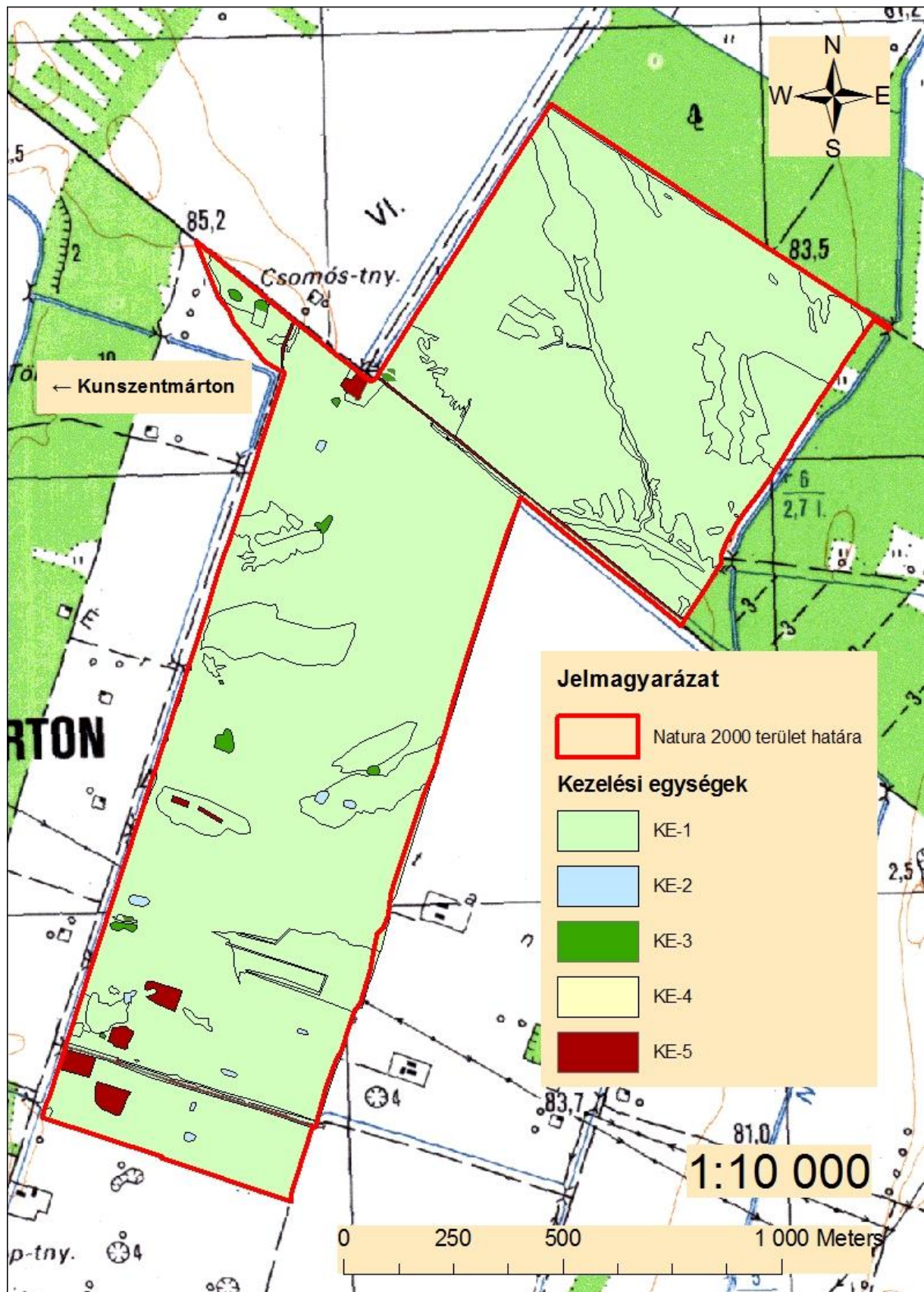

3.3. A kezelési javaslatok megvalósításának lehetséges eszközei a jogszabályok és a tulajdonviszonyok függvényében

A tervezési terület egésze a Kunszentmártoni Bábockai-legelő (HUHN20152) kiemelt jelentőségű természetmegőrzési területbe tartozik, tehát a tervezési területre alapvetően a 275/2004 (X.8.) Kormányrendelet az irányadó.

Ezen túl a terület 98 %-a az országos ökológiai hálózat ökológiai folyosó övezete is (ld. 1.6. fejezet).

A terület 98,82 %-a magántulajdonban, 1,18 %-a vízgazdálkodási társulat tulajdonában van. A terület nem tartozik a Hortobágyi Nemzeti Park Igazgatóság saját vagyongazdálkodásába. A magántulajdonú területek több tulajdonos között oszlanak meg. Ugyanakkor a nagyon sok tulajdonos által érintett osztatlan közös tulajdon a területen nem jellemző.

A kezelési javaslatok megvalósítása esetén a fentebb összefoglalt körülményeket kell figyelembe venni.

3.3.1. Agrártámogatások

3.3.1.1. Jelenlegi működő agrártámogatási rendszer

A jelenleg hatályos Mezőgazdasági Parcella Azonosító Rendszer alapján a Kunszentmártoni Bábockai-legelő kiemelt jelentőségű természet-megőrzési terület Kunszentmárton és Öcsöd település közigazgatási területét érintve az alábbi azonosítóval jelzett fizikai blokkokban található:

| MEPAR Blokkazonosító | teljes terület (ha) | támogatható terület (ha) | KAT |
|----------------------|---------------------|--------------------------|-------|
| U97P4-9-10 | 71,14 | 69,75 | KAT20 |
| U0436-A-10 | 100,48 | 98,04 | KAT20 |
| U1TH6-F-10 | 68,8 | 65,65 | KAT20 |
| Összesen: | 240,42 | 233,44 | |

A fizikai blokkok területnagyságának megközelítőleg 97 %-a mezőgazdaságilag támogatható területre esik, melyre agrártámogatás igényelhető. A gazdálkodó mezőgazdasági termelők számára az alábbi agrártámogatási források érhetőek el:

Egységes területalapú támogatás (SAPS):

A támogatás mértékéről évente a vidékfejlesztésért felelős miniszter dönt miniszteri rendeletben. Jelenleg a támogatási összeg megközelítőleg 65.000 Ft/ha/gazdálkodási év. A támogatás igénybevételének feltétele, hogy a gazdálkodó maradéktalanul tartsa be az 50/2008.(IV.24.) FVM rendeletben foglaltakat, amely a Helyes Mezőgazdasági és Környezeti állapot feltételrendszerét tartalmazza.

Agrár-környezetgazdálkodási támogatás (AKG):

Középhosszú távú (5 gazdálkodási év) támogatási rendszer, melynek feltételeit a Vidékfejlesztési Miniszter által kiadott miniszteri rendelet szabályoz. Az elérhető támogatás mértéke az extenzív gyepgazdálkodás célprogramban legeltetési hasznosítás esetén 77 EUR/ha-nak megfelelő forintösszeg, kaszálásos hasznosítás esetén 40 EUR/ha-nak megfelelő forintösszeg. Ökológiai gyepgazdálkodás célprogramban legeltetési hasznosítás esetén 85 EUR/ha-nak megfelelő forintösszeg, kaszálásos hasznosítás esetén 48 EUR/ha-nak megfelelő forintösszeg érhető el.

Kötelező földhasználati előírások ellenértékéként igényelhető kompenzációs jellegű kifizetések:

Tekintettel arra, hogy a 269/2007. (X. 18.) Korm. rendelet alapján földhasználati előírások vannak hatályban a gyepterületekre vonatkozóan, a Natura 2000 gyepterületeken történő gazdálkodáshoz területalapú, kompenzációs támogatás vehető igénybe, melynek értéke 38 EUR/ha évente.

Ehhez hasonlóan, a Natura 2000 területen található, az Országos Erdőállomány Adattárban nyilvántartott erdőrészlet területén felmerülő költségek és jövedelem kiesés ellentételezése céljából a magánkézben lévő, Natura 2000 erdőterületeken történő gazdálkodáshoz kompenzációs támogatás igényelhető, mely az erdő természetességétől, a faállomány korától és összetételétől függően évente változó összegben.

Önkéntesen vállalt előírások nyomán igényelhető mező- és erdőgazdálkodási támogatások:

Az agrár-környezetgazdálkodási célprogramok közül az ország egész területén (a támogatható területeken) igénybe vehető *horizontális* szántóföldi, gyepgazdálkodási és ültetvény célprogramok érhetőek el.

Az erdőterületekre vonatkozóan az erdő-környezetvédelmi célprogramok kifizetései vehetők igénybe.

Nem termelő mezőgazdasági beruházások:

Támogatás vehető igénybe olyan földhasználati intézkedésekre, amelyek gazdálkodáshoz közvetlenül nem kapcsolódnak, ugyanakkor a vidéki táj értékeinek, állat- és növényvilágának fennmaradását szolgálják, ez által növelik a Natura 2000 területek közjóléti értékét, illetve hozzájárulnak a környezetgazdálkodási célok teljesítéséhez.

Kedvezőtlen Adottságú Területek támogatása (25/2007. (IV.17.) FVM rendelet):

Ez az intézkedés támogatási lehetőséget biztosít a kedvezőtlen természeti adottságokkal rendelkező területeken gazdálkodók részére az 1257/1999/EK tanácsi rendeletének 19-20. cikkelyei alapján.

A kedvezőtlen adottságú területek (KAT) támogatásának célja a fenti rendelet 19. cikkében, valamint 20. cikkében meghatározott, a gazdálkodás eredményességét kedvezőtlenül befolyásoló gazdasági, társadalmi és természeti tényezők hatásainak részbeni kompenzációja. A KAT támogatás a Natura 2000 támogatással együtt igényelhető.

3.3.1.2. Javasolt agrártámogatási rendszer

Kifejezetten Natura 2000 területekre jelenleg a Natura 2000 gyepterületekre vonatkozóan létezik kompenzációs kifizetés. Látható azonban, hogy nincsen hatályban szántó művelési ágú, valamint egyéb természetvédelmi szempontból fontos élőhelyre (vizes élőhelyek stb.) kidolgozott földhasználati előírás, illetve ez alapján kompenzációs kifizetés. Ebből adódóan ezekre a területekre csupán az egyéb földhasználati korlátozások (nitrát területekre, védett területekre vonatkozó) vannak érvényben, speciális faj és élőhelyvédelmi intézkedések nincsenek.

A Natura 2000 gyepterületekre vonatkozó jelenlegi földhasználati előírások általános értelemben olyan gyephasználatot támogatnak, amely országos léptéket tekintve általában szükségesek a gyepek természetességének megőrzéséhez. Ugyanakkor általánosságukból következően nem képesek kezelni olyan helyi és speciális problémákat, amelyek éppen a jelölő értékek miatt fontosak (egyes kivételes esetekben akár ellent is mondhatnak a Natura 2000 célkitűzéseknek). A fenntartási terv egyik szerepe éppen azoknak a lokális kezelési feladatoknak a meghatározása, amelyek támogatási rendszerbe való beépítése a Natura 2000 célkitűzések szempontjából szükséges.

A Kunszentmártoni Bábockai-legelő fenntartási tervének tanulságai alapján az agrártámogatási rendszer módosításával, bővítésével, kiegészítésével kapcsolatban a javaslatok két szintre bontva képzelhetők el:

Kötelező szint: A terület jelenlegi állapotának megőrzése érdekében szükséges tevékenységek, amelyeket minden Natura 2000 földhasználóra kötelező érvényűen szükséges érvénybe léptetni. Ez a kötelező földhasználati szabályok kibővítésével, illetve a meglévő szabályok módosításával/összehangolásával, és a hozzájuk kapcsolódó kompenzációs kifizetések megváltoztatásával léptethető életbe. A Kunszentmártoni Bábockai-legelő Natura 2000 terület vonatkozásában ebbe a körbe illeszthető eszközök a következők:

- A Natura 2000 gyepterületek fenntartásának földhasználati szabályairól szóló 269/2007 (X.18.) Korm. rendelet vonatkozó egyes jelenlegi szabályai felülvizsgálatával a kaszátlanul hagyott terület nagyságának tágabb határok közötti meghatározását szolgáló eszközök.

Önkéntes szint: A terület természeti állapotának javítását szolgáló eszközök, amelyek az egyes területek, kezelési egységek sajátosságainak megfelelően önkéntes vállalás alapján ösztönzik a területhasználatot az élőhelyek állapotának javítására, a közösségi jelentőségű fajok populációinak erősítésére. Ezek az eszközök ilyen értelemben átmenetet mutatnak az élőhely-fejlesztési élőhely-rekonstrukciós támogatások irányába, de nem jelentenek olyan mértékű beavatkozást, ami kifejezetten nagy beruházási igényűek. A Kunszentmártoni Bábockai-legelő Natura 2000 terület vonatkozásában ebbe a körbe illeszthető eszközök a következők:

- A Natura 2000 területen található szántókon a környezetkímélő növényvédő szerek használatát ösztönző eszközök.
- A Natura 2000 területen található szántókon a műtrágyahasználat csökkentését ösztönző eszközök.
- A Natura 2000 területen található szántók gyeppe, vagy vizes élőhellyé alakítását ösztönző eszközök (pl.: MTÉT rendszeren belül a szántóföldként hasznosítható területeken a *Szántóföldi növénytermesztés madár- és apróvad élőhely-fejlesztési előírásokkal* célprogram; a nedves, belvizes szántóterületeken a *Szántóföldi gazdálkodás gyepegzálkodássá alakításának* célprogram ajánlható).

A jelenlegi támogatási rendszer nem teszi érdekeltté a gazdálkodókat a nem hasznosított mezőgazdasági területek megőrzésében, hanem kifejezetten azok eltüntetésére ösztönöz. Mivel ezek a területek nem támogatható területrészek, a támogatható terület maximalizálása érdekében a gazdálkodók eltüntetik a szegélyvegetációt, bokorfüzeseket, kaszálják az értéktelen szénát adó, vagy vízállásos területeket is, amelyeken korábban sosem folytattak gyepegzálkodást. Ez a helyzet véleményünk szerint csak akkor szüntethető meg, ha agrártámogatás lesz igényelhető a nem művelt területekre, azaz nemcsak a kivett művelési ágú területekre, hanem a művelés alatt álló területek egyes részterületeire is.

A Natura 2000 területek közötti koherencia biztosítása érdekében fontos lenne a természeti területek és az ökológiai hálózatba tartozó területek kedvező állapotának megőrzése a Natura 2000 területeken kívül is.

A fenti probléma megoldására megoldás lehet, ha a természetvédelmi szempontból értékes, de gazdaságosan nem művelhető területek is legalább minimális mértékben támogathatóak lennének, ezáltal nem lennének teljesen „haszontalanok” a tulajdonosok, földhasználók számára.

A támogatási rendszer kialakítása során figyelembe kellene vennie a támogatásra benyújtott terület természetvédelmi értékességét, az ott megtalálható, elkülönülő élőhelyfoltok

természetességi értékét és a jó természetességű területeken vagy részterületeken azoknak a fennmaradását segítő gazdálkodást vagy akár a „nem beavatkozást” kellene ösztönözni.

3.3.2. Pályázatok

A területre vonatkozóan jelenleg nincs folyamatban pályázat megvalósítása, illetve pályázat előkészítése. Az elsősorban pályázati forrásból (KEHOP, LIFE) finanszírozható projektek indítására vagy abban való részvételre nyílna lehetőség leginkább. A Pannon szikes sztyeppék élőhelytípus (1530*) kiemelt közösségi jelentőségű, ami a LIFE programban magasabb, 75%-os uniós társfinanszírozást tesz lehetővé.

3.3.3. Egyéb

A tervezési területre nincs egyéb javaslat.

3.4. A terv egyeztetési folyamatának dokumentációja

3.4.1. Felhasznált kommunikációs eszközök

A fenntartási terv készítése során folyamatos kapcsolattartás történt a helyi érintettekkel.

1. Előzetesen **interjúk** készültek (személyesen – telefonon keresztül) a területileg illetékes önkormányzatokkal (Kunszentmárton, Öcsöd).
2. A kommunikációs időszakban a fenntartási terv egyeztetési változatai folyamatosan elérhetőek voltak a projekt **honlapján** (<http://natura2000.nimfea.hu/20152.htm>).
3. A terv egyeztetési fóruma előtt, telefonos és e-mailes **kapcsolatfelvétel** történt a fent említett címzettek kivül a falugazdással, a gazdálkodókkal, a működési terület szerint érintett vízügyi hatósággal (Közép-Tisza-vidéki Vízügyi Igazgatóság), zöldhatósággal (Közép-Tisza-vidéki Környezetvédelmi és Természetvédelmi Felügyelőség), nemzeti park igazgatósággal (Hortobágyi Nemzeti Park Igazgatóság) és erdészeti hatósággal (Hajdú-Bihar Megyei Kormányhivatal Erdészeti Igazgatósága) is. A terv egyeztetési változata e-mailen keresztül jutott el az érintettekhez.
4. Az önkormányzat képviselői személyes és e-mail-es megkeresés után **kifüggesztették** a terv előzetes változatát.

A fenntartási terv első változatának megvitatása

1. **Fórum** (2014. augusztus 12. Kunszentmárton, résztvevők száma: 9 fő): A terület nagysága és az érintett település és lakosságszám alapján egy fórum megtartása volt indokolt. Az egyeztető fórum jelentősége elsősorban abban rejlik, hogy ennek révén az érintettek egy nyílt tervezési folyamatba kapcsolódhatnak be, megoszthatják egymással és a tervezőkkel a véleményüket a fenntartási tervek kapcsán, és változtatásokat eszközölhetnek. Mindezzel nem csak javul a terv szakmai színvonala (hiszen több szempontot tükröz), de növekedik a terv helyi elfogadottsága is. A fórumra meghívást kaptak a település vezetői, a jelentősebb helyi gazdálkodók, a falugazdász, a vadásztársaságok és a hivatalos szervek. A projektben résztvevők oldaláról a tervező, illetve a Hortobágyi Nemzeti Park Igazgatóság munkatársai vettek részt. A fórumot a Trollius Europaeus Bt. és a Nimfea Természetvédelmi Egyesület vezette le, az elhangzottakról jegyzőkönyv készült, amelyet átadott a tervezőnek, hogy az észrevételeket építse be a terv végső változatába. A beépített véleményeket a 3.4.3. fejezet táblázata tartalmazza.
2. **Terepbejárás** (2014. augusztus 12. Kunszentmárton, résztvevők száma: 2 fő): a falufórum után a kJT természetvédelmi őr által vezetett a terepbejárásra volt lehetőség, amely során

minden esetben személyesen meg lehetett tekinteni, a Trollius Europaeus Bt. és a Nimfea Természetvédelmi Egyesület jegyzőkönyv vezetése mellett a terv által és a fórum során felvetett konfliktusforrásokat.

3. Az érintettek lehetőséget kaptak a terv írásban történő véleményezésére is. Az észrevételek beépítése a terv végső változatába minden esetben a tervező feladata volt.
4. Az egyeztetés folyamán a véleményezhető terv dokumentáció megtekinthető volt a projekt **honlapján**, amely elérhető a <http://natura2000.nimfea.hu/20152.htm> hivatkozáson. Ugyanitt véleményezési lehetőség is volt, a beérkezett észrevételek beépítése a terv végső változatába minden esetben a tervező feladata volt. A beépített véleményeket a 3.4.3. fejezet táblázata tartalmazza.

A fenntartási terv elfogadását követően javasolt kommunikációs intézkedések:

1. A fenntartási terv elérhetőségének biztosítása a nagyközönség számára.
2. Hasznos lenne további tájékoztató táblák kihelyezése a tervezési terület különböző pontjain, amelyből a gazdálkodók és a területen megfordulók megismerhetik a kJTt kijelölésének céljait, a fontosabb jelölőfajokat és élőhelyeket, valamint a kötelező előírásokat és támogatási lehetőségeket.

3.4.2. A kommunikáció címzettjei

1. a Kunszentmártoni Bábockai-legelő Natura 2000 területtel érintett települések (Kunszentmárton, Öcsöd) önkormányzatának képviselői,
2. jelentősebb helyi gazdálkodók (összesen 6),
3. a kJTt területén működő vadásztársaságok (Körös Vadásztársaság, Szabadság Vadásztársaság) képviselői,
4. az érintett település (Kunszentmárton, Öcsöd) falugazdászai (összesen 2),
5. Nemzeti Agrárkamara
6. Közép-Tisza-vidéki Vízügyi Igazgatóság,
7. Közép-Tisza-vidéki Környezetvédelmi és Természetvédelmi Felügyelőség,
8. Hortobágyi Nemzeti Park Igazgatóság.
9. Hajdú-Bihar Megyei Kormányhivatal Erdészeti Igazgatósága
10. Nemzeti Földalapkezelő Szervezet

3.4.3. Egyeztetés hatósági és területi kezelő szervekkel

A kezelő és hatósági szervezetek és magánszemélyek közül nem jelent meg mindenki az egyeztető fórumon, vagy nem nyilvánított véleményt. Viszont az alábbi táblázatban összegyűjtött, beérkezett vélemények a terv végső változatába beépítésre kerültek.

| Kommunikációs címzett | Alkalmazott eszköz | Visszajelzett-e? | Hogyan? | Beépült-e a tervbe? | Hogyan? Ha nem, miért? |
|--|--|--|---------|---------------------|------------------------|
| Kunszentmárton település önkormányzatának képviselői | önkormányzati kifüggesztés, honlapmegjelenés, e-mail értesítő a társadalmi egyeztetésről | igen, de nem formált véleményt a fenntartási tervről | - | - | - |
| Öcsöd település önkormányzatának képviselői | önkormányzati kifüggesztés, honlapmegjelenés, e-mail értesítő a társadalmi egyeztetésről | igen, de nem formált véleményt a fenntartási tervről | - | - | - |

| | | | | | |
|---|--|--|--|------|---|
| Helyi gazdálkodók (összesen 9) | önkormányzati kifüggesztés, honlapmegjelenés, e-mail értesítő a társadalmi egyeztetésről | igen, de nem formáltak véleményt a fenntartási tervről | fórumon részvett 4 fő | - | - |
| Vadásztársaság (Körös Vadásztársaság) | önkormányzati kifüggesztés, honlapmegjelenés, e-mail értesítő a társadalmi egyeztetésről | igen, de nem formáltak véleményt a fenntartási tervről | - | - | - |
| Vadásztársaság (Szabadság Vadásztársaság) | önkormányzati kifüggesztés, honlapmegjelenés, e-mail értesítő a társadalmi egyeztetésről | igen, de nem formáltak véleményt a fenntartási tervről | - | - | - |
| Falugazdász (összesen 3) | önkormányzati kifüggesztés, honlapmegjelenés, e-mail értesítő a társadalmi egyeztetésről | igen, de nem formált véleményt a fenntartási tervről | fórumon részvett 1 fő | - | - |
| Nemzeti Agrár Kamara | önkormányzati kifüggesztés, honlapmegjelenés, e-mail értesítő a társadalmi egyeztetésről | igen, de nem formált véleményt a fenntartási tervről | - | - | - |
| Közép-Tisza-vidéki Vízügyi Igazgatóság | önkormányzati kifüggesztés, honlapmegjelenés, e-mail értesítő a társadalmi egyeztetésről | igen, de nem formált véleményt a fenntartási tervről | fórumon részvettek | - | - |
| Közép-Tisza-vidéki Környezetvédelmi Természetvédelmi és Vízügyi Felügyelőség | önkormányzati kifüggesztés, honlapmegjelenés, e-mail értesítő a társadalmi egyeztetésről | igen, de nem formált véleményt a fenntartási tervről | - | - | - |
| Hortobágyi Nemzeti Park Igazgatóság | önkormányzati kifüggesztés, honlapmegjelenés, e-mail értesítő a társadalmi egyeztetésről | igen | fórumon és terepbejáráson megjelentek (jegyzőkönyv) | igen | Véleményüket (élőhelyek elterjedése, veszélyeztető tényezők, kezelési javaslatok) a szakmai tervező figyelembe vette a fenntartási tervben, illetve a megalapozó dokumentációban. |