

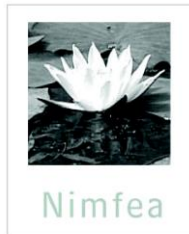

ÚJ MAGYARORSZÁG
VIDÉKFEJLESZTÉSI PROGRAM
2007-2013



Európai Mezőgazdasági Vidékfejlesztési Alap:
a vidéki területekbe beruházó Európa



A Mezőtúri Szandazugi-legelő (HUHN20149) kiemelt jelentőségű természetmegőrzési terület fenntartási terve



Túrkeve
2014.

Ügyfél

Hortobágyi Nemzeti Park Igazgatóság

Együttműködő partnerek

Nimfea Természetvédelmi Egyesület
Trollius Europaeus Természetvédelmi Szolgáltató Betéti Társaság

Vezető szakmai koordinátor

Dr. Magura Tibor

Szakmai koordinátor

Lesku Balázs

Olajos Péter

Vezető természettudományi szakértő

Dr. Deák József Áron

Vezető agrárgazdálkodási szakértő

Tóth Sándor

Közreműködő szakértők

Dr. Forgács Zoltán

Harmos Krisztián

Juhász Krisztina

Molnár Géza

Nagy Edina

Sallai R. Benedek

© Hortobágyi Nemzeti Park Igazgatóság 2014.

Ez a dokumentáció a szerzői jogról szóló 1999. évi LXXVI. törvény értelmében szerzői jogvédelem alatt áll.
A dokumentáció nyilvános, a megfelelő hivatkozások mellett szabadon felhasználható és terjeszthető!

Tartalomjegyzék

I. Natura 2000 fenntartási terv

1. A terület azonosító adatai	5
1.1. Név	5
1.2. Azonosító kód	5
1.3. Kiterjedés	5
1.4. A kijelölés alapjául szolgáló fajok és/vagy élőhelyek	5
1.4.1. Jelölő élőhelyek	5
1.4.2. Jelölő fajok	5
1.5. Érintett települések	5
1.6. Egyéb védettségi kategóriák	5
1.7. Tervezési és egyéb előírások	5
1.7.1. Természetvédelmi kezelési terv	5
1.7.2. Településrendezési eszközök	6
1.7.3. Körzeti erdőtervek és üzemtervek	6
1.7.4. Körzeti vadgazdálkodási tervek és üzemtervek	6
1.7.5. Halgazdálkodási tervek	6
1.7.6. Vízgyűjtő-gazdálkodási terv	6
1.7.7. Egyéb tervek	6
2. Veszélyeztető tényezők	7
3. Kezelési feladatok meghatározása	9
3.1. Természetvédelmi célkitűzés, a terület rendeltetése	9
3.2. Kezelési javaslatok	9
3.2.1. Élőhelyek kezelése	10
3.2.2. Élőhely-rekonstrukció és élőhelyfejlesztés	15
3.2.3. Fajvédelmi intézkedések	15
3.2.4. Kutatás, monitorozás	16
3.2.5. Mellékletek	17
3.3. A kezelési javaslatok megvalósításának lehetséges eszközei a jogi háttér és a tulajdonviszonyok függvényében	18
3.3.1. Agrártámogatások	18
3.3.2. Pályázatok	21
3.3.3. Egyéb	21
3.4. A terv egyeztetési folyamatának dokumentációja	21
3.4.1. Felhasznált kommunikációs eszközök	21
3.4.2. A kommunikáció címzettjei	22



ÚJ MAGYARORSZÁG
VIDÉKFEJLESZTÉSI PROGRAM
2007-2013



Európai Mezőgazdasági Vidékfejlesztési Alap:
a vidéki területekbe beruházó Európa

I. Natura 2000 fenntartási terv

1. A terület azonosító adatai

1.1. Név

Tervezési terület neve:	Mezőtúri Szandazugi-legelő kiemelt jelentőségű természetmegőrzési terület (kjTT)
-------------------------	--

1.2. Azonosító kód

Tervezési terület azonosítója:	HUHN20149
--------------------------------	-----------

1.3. Kiterjedés

Tervezési terület kiterjedése:	386,69 ha
--------------------------------	-----------

1.4. A kijelölés alapjául szolgáló fajok és/vagy élőhelyek

1.4.1. A kijelölés alapjául szolgáló élőhelyek

- 1530* - Pannon szikes sztyeppék és mocsarak

A Natura 2000 adatlapon (SDF) nem szereplő, de a fenntartási tervet megalapozó felmérések alapján jelölő értéknek javasolt közösségi jelentőségű élőhely:

- 6250* - Síksági pannon löszgyepek

**: kiemelt jelentőségű élőhelytípus*

1.4.2. A kijelölés alapjául szolgáló fajok

A tervezési területen nem találhatóak kijelölés alapjául szolgáló fajok.

1.5. Érintett települések

Jász-Nagykun-Szolnok megye: Mezőtúr

A tervezési terület által érintett helyrajzi számok listáját az európai közösségi jelentőségű természetvédelmi rendeltetésű területekkel érintett földrészelekről szóló 14/2010. (V. 11.) KvVM rendeletet (a továbbiakban: KvVM rendelet) tartalmazza. A Natura 2000 területek által érintett helyrajzi számokat és így a Natura 2000 jogi státuszt is a KvVM rendelet rögzíti, térképi megjelenítéssel is. A jogi jelleg a megosztással keletkező utód helyrajzi számokra is kiterjed.

1.6. Egyéb védettségi kategóriák

A tervezési terület nem érint madárvédelmi területet.

Országos ökológiai hálózat övezete: A tervezési terület teljes egészében az országos ökológiai hálózat ökológiai folyosó övezetéhez tartozik.

1.7. Tervezési és egyéb előírások

1.7.1. Természetvédelmi kezelési terv

A tervezési területre természetvédelmi kezelési terv nem vonatkozik.

1.7.2. Településrendezési eszközök

- Mezőtúr Város helyi építési szabályzata és rendezési terve – 2/2004. (II.16.) rendelet (utoljára módosítva: 49/2012. (X. 9.) rendelettel)

1.7.3. Körzeti erdőtervek és üzemtervek

Körzeti erdőterv: Szolnoki erdőtervezési körzet (érvényes: 2005.01.01 – 2014.12.31.) törzskönyvi szám: 31/2005, kelt: 2005. augusztus 29. A következő tervezési időpont a Szolnok-Jászsági erdőtervezési körzetben (új körzet neve): 2016. A köztes időszakra az erdőről, az erdő védelméről és az erdőgazdálkodásról szóló 2009. évi XXXVII. Törvény 113. § (17) bekezdése vonatkozik.

1.7.4. Körzeti vadgazdálkodási tervek és üzemtervek

I/1. Szolnok és dél-hevesi apróvadás vadgazdálkodási körzet vadgazdálkodási terve. Érvényesség: 2014-ig (Országos Vadgazdálkodási Adattár).

Berettyó Menti Vadásztársaság (vadgazdálkodási egység kódszáma: 16-754410) vadgazdálkodási üzemterve. Érvényesség: 2017-ig. Kelt: 2007. február 1. Jóváhagyta: Jász-Nagykun-Szolnok Megyei Mezőgazdasági Szakigazgatási Hivatal, Földművelésügyi Igazgatóság, Vadászati és Halászati Osztály.

1.7.5. Halgazdálkodási tervek

A területtel kapcsolatban halgazdálkodási terv nem áll rendelkezésre.

1.7.6. Vízyűjtő-gazdálkodási terv

Nagykunság (2-18) alegység vízyűjtő-gazdálkodási terve. Elfogadás dátuma: 2010.08.01. Közreadta: Vízügyi és Környezetvédelmi Központi Igazgatóság, Közép-Tisza-vidéki Környezetvédelmi és Vízügyi Igazgatóság, 2009. szeptember.

1.7.7. Egyéb tervek

Jász-Nagykun-Szolnok Megyei Környezetvédelmi Program (2009-2014). Készítette: a KEVITERV AKVA Mérnöki Vállalkozási Kft. Elfogadta: a Jász-Nagykun-Szolnok Megyei Közgyűlés 151/2010.(IX.24.) számú határozatával.

Mezőtúr Város Önkormányzata Képviselő-testületének 21/2005. (VII.8.) rendelete a település környezetvédelméről.

2. Veszélyeztető tényezők

Kód	Veszélyeztető tényező neve	Jelentősége (H=nagy, M= közepes, L=kis)	Érintett terület nagysága (%)	Milyen jelölő élőhelyre vagy fajra és milyen módon gyakorol hatást?
A02.03.	gyepterület átalakítása szántóvá	L	10	1530*-Pannon szikes sztyeppék és mocsarak; 6250*-Síksági pannon löszgyepek: Az élőhely megszűnését okozhatja, rontja a szomszédos természetszerű élőhelyek állapotát.
A03.03.	kaszálás felhagyása/hiánya	L	5	1530*-Pannon szikes sztyeppék és mocsarak: A terület délnyugati csücskét nem kaszálták, nem legeltették. Ez veszélyezteti a szikesek optimális állapotát, és annak leromlásához vezet.
				6250*-Síksági pannon löszgyepek: Az élőhely fajkészlete módosul, homogenizálódik, a gyomok aránya nőhet, s ez kedvezhet az özöngyomok megtelepedésének is.
A04.03.	pásztorkodás felhagyása, legeltetés hiánya	L	5	1530*-Pannon szikes sztyeppék és mocsarak; 6250*-Síksági pannon löszgyepek: A terület délnyugati csücskét nem kaszálták, nem legeltették. Ez veszélyezteti a szikesek optimális állapotát, és annak leromlásához vezet.
A07	biocid termékek, hormonok, kemikáliák használata	H	10	1530*-Pannon szikes sztyeppék és mocsarak; 6250*-Síksági pannon löszgyepek: Az élőhely kemikáliákkal (műtrágya, növényvédő szerek) való terhelésének következtében a szegélyterületeken gyomosodáshoz vezet.
D01.01	ösvények, burkolatlan utak, bicikli utak	L	10	1530*-Pannon szikes sztyeppék és mocsarak; 6250*-Síksági pannon löszgyepek: Spontán közlekedés a gyepon, a mind újabb keréknyomok mentén degradáció és gyomosodás figyelhető meg.
H02.05	Szennyvíz beszivárgása a talajvízbe	L	5	1530*-Pannon szikes sztyeppék és mocsarak; 6250*-Síksági pannon löszgyepek: Az élőhelyet a közbeékelődött mezőgazdasági épületek, állattartó telepek mentén veszélyezteti, az élőhely sokféleségét rontja, gyomosodáshoz vezet.
I01	idegenhonos inváziós fajok jelenléte	L	5	1530*-Pannon szikes sztyeppék és mocsarak; 6250*-Síksági pannon löszgyepek: A nem kaszált területeken keskenylevelű ezüstfa (<i>Elaeagnus angustifolia</i>), zöldjuhar (<i>Acer negundo</i>), gyalogakác (<i>Amorpha fruticosa</i>) terjedése az élőhelyek átalakulásához, a gyepterületek eltűnéséhez vezet.

I02	problémát jelentő őshonos fajok	M	15	1530*-Pannon szikes sztyeppék és mocsarak; 6250*-Síksági pannon löszgyepek: A száraz cserjések – vadrózsa (<i>Rosa canina</i>), kökény (<i>Prunus spinosa</i>), egybibés galagonya (<i>Crataegus monogyna</i>) terjeszkedése az átalakuló környezeti feltételeket jelzi, amelyek átalakítják az élőhelyet, akadályozza annak regenerálódását, módosítják a talaj és mikroklimatikus adottságokat, korlátozzák az őshonos fajok tápanyagfelvételét. Terjeszkedésük a kezelés hiányával, erősen lecsökkent intenzitásával is összefüggésben áll. Összességében a fajkészlet szegényedését, a természetesség csökkenést idézik elő.
Kód	Jövőbeli valószínűsíthető veszélyeztető tényező neve	Jelentősége (H=nagy, M= közepes, L=kis)	Érintett terület nagysága (%)	Milyen jelölő élőhelyre vagy fajra és milyen módon gyakorol hatást?
A04.02	alullegeltetés	L	10	1530*-Pannon szikes sztyeppék és mocsarak; 6250*-Síksági pannon löszgyepek: Az élőhely fajkészlete módosul, homogenizálódik, a gyomok aránya nőhet, s ez kedvezhet az özöngyomok megtelepedésének is. Cserjésedési folyamatok indulhatnak meg.
M01.02	aszály és csapadékmennyiség csökkenés	H	100	1530*-Pannon szikes sztyeppék és mocsarak; 6250*-Síksági pannon löszgyepek: Az élőhelyek összetételének változásához, szegényedéséhez vezet.

3. Kezelési feladatok meghatározása

3.1. Természetvédelmi célkitűzés, a terület rendeltetése

Általános célkitűzések

A Mezőtúri Szandazugi-legelő kiemelt jelentőségű természetmegőrzési területté nyilvánításakor az élőhelyvédelmi irányelv 4. cikkének (4) bekezdése alapján a terület természetvédelmi célkitűzései meghatározásra kerültek, valamint kiemelésre kerültek egyes jelölő értékek, amelyeket a kezelés során prioritásként kell kezelni.

A természetvédelmi célkitűzés a Natura 2000 területen a rajta található, a kijelölés alapjául szolgáló közösségi jelentőségű élőhelytípusok kedvező természetvédelmi helyzetének megőrzése, fenntartása és lehetőség szerinti fejlesztése, valamint a Natura 2000 területek lehatárolása alapjául szolgáló természeti állapot, illetve a fenntartó gazdálkodás feltételei biztosítása.

A területen végrehajtandó specifikus célok és intézkedések közül kiemelendő a gyepterület jelenlegi állapotának fenntartását célzó legeltetési és/vagy kaszálási rendszer kidolgozása, a bolygatott részek gyepjének rekonstrukciója gyommentesítő kaszálással, és a területen lévő mocsarak, mocsárrétek és vizes élőhelyek vízellátottságának biztosítása. A területen itt-ott előforduló idegenhonos fafajú faültvények fokozatos átalakítása őshonos fafajú, kocsányos tölgy uralta természetszerű erdőállományokká és facsoportokká. Komoly feladat az inváziós és tájidegen fás- és lágyszárú fajok visszaszorítása.

Kiemelt fontosságú cél a Pannon szikes sztyeppék és mocsarak (1530*) és a Síksági pannon löszgyepek (6250*) kedvező természetvédelmi helyzetének fenntartása és lehetőség szerinti fejlesztése.

A természetvédelmi célállapot

A terület kiemelt természetvédelmi célkitűzése a jelölő élőhely védelme, természeti állapota megőrzése, mely leginkább a megfelelő legeltetési/kaszálási rendszer alkalmazásával illetve a terület vízállapotjának megőrzésével érhető el.

A bolygatott részek gyepeinek rekonstrukciója gyommentesítő kaszálással képzelhető el. A gyepterületek megőrzésének érdekében fontos az ott található inváziós lágyszárú és fás szárú állományok (pl. akác /*Robinia pseudoacacia*/) megtelepedésének és terjedésének megakadályozása, a fás állományok fokozatos őshonos állományra cserélése, illetve az akác gyepre való terjedésének megakadályozása.

3.2. Kezelési javaslatok

A Natura 2000 területre vonatkozó természetvédelmi célkitűzések eléréséhez a terület egyes részei eltérő kezelést igényelnek, figyelembe véve az ott előforduló élőhelyeket, fajokat és az ott jellemző gazdálkodási formákat. A kezelési és az élőhely-rekonstrukciós és élőhely-fejlesztési javaslatokat ezért a Natura 2000 terület egyes lehatárolt részegységeire, a hasonló jellegű élőhelyfoltokból álló, úgynevezett kezelési egységekre (KE) vonatkozóan rendszerezi a fenntartási terv (a kezelési egységek térbeli elhelyezkedését a 3.2.5. melléklet térképe mutatja be). A fajvédelmi valamint a kutatási és monitorozási javaslatokat a 3.2.3. és a 3.2.4. fejezetben tárgyalja a fenntartási terv.

3.2.1. Élőhelyek kezelése

A 275/2004 (X. 8.) Kormányrendelet 4.§ 5. pontja alapján „(5) A fenntartási terv a Natura 2000 terület kezelésére vonatkozó javaslatokat, valamint ezek megvalósításának lehetséges eszközeit tartalmazza, és jogszabály eltérő rendelkezése hiányában kötelező földhasználati szabályokat nem állapít meg.”

Az itt megfogalmazott előírás-javaslatok célja, hogy a kezelési egységekben előforduló közösségi jelentőségű értékek, a jelenlegi gazdálkodási gyakorlat és adottságok alapján javaslatot tegyenek a gazdálkodás kívánatos módjára. Ennek érdekében itt megfogalmazásra kerülnek olyan előírás-javaslatok, amelyek alapul szolgálnak a jövőbeli támogatási programok kidolgozásához. A gazdálkodók számára ezek az előírás-javaslatok a jelen terv alapján kötelezettséget nem jelentenek, betartásuk csak támogatási programokon keresztül, önkéntes vállalás formájában válhat csak kötelezővé. A már más jogszabály vagy hatósági eszköz alapján létező előírások esetében azok kötelező jellegét értelemszerűen az azt megalapozó jogszabály, vagy hatósági eszköz támasztja alá, jelen fenntartási terv ezekre az előírásokra csak utalást tesz.

3.2.1.1. Kezelési egységek (KE)

A kezelési javaslatok esetében élesen el kell választani a kötelező jellegű, jogszabályban előírt korlátozásokat, illetve az önkéntes vállalásokat.

KE-1 kezelési egység

(1) Meghatározása: Ürmös szikes gyeppek, cickórós gyeppek, szikes rétek, mocsárrétek, magassásosok, mézpázsitosok, löszgyeppek, zavart üde és száraz gyeppek.

(2) Érintettség vizsgálata

- A kezelési egység meghatározó élőhelytípusai (Á-NÉR 2011 kódok szerint): Ürmöspuszták (F1a); Cickórós puszták (F1b); Szikes rétek (F2); Kocsordos-öszirózás sziki magaskórósok, rétsztyeppek (F3); Löszgyeppek, kötött talajú sztyeprétek (H5a); Jellegtelen üde gyeppek (OB); Jellegtelen száraz-félszáraz gyeppek (OC)
- Natura 2000 élőhely: Pannon szikes sztyepék és mocsarak (1530*); Síksági pannon löszgyeppek (6250*)

(3) Gazdálkodáshoz kötődő általános kezelési javaslatok

A területen természetvédelmileg javasolt a jövőben fenntartani a kaszálást és a legeltetést. A kezelés során a védett pettyezetett öszirózsa (*Aster sedifolius*), valamint a közösségi jelentőségű kiskészű aszat (*Cirsium brachycephalum*) állomány ezek fennmaradása segítettő.

(4) Gazdálkodáshoz köthető, támogatási rendszerbe illeszthető kezelési előírás-javaslatok

a) Kötelezően betartandó előírások

A 269/2007. (X. 18.) Korm. Rendelet tartalmazza a NATURA 2000 gyepterületek fenntartásának kötelezően betartandó földhasználati szabályait.

b) Önkéntesen vállalható előírás-javaslatok

- Fogasolás nem megengedett. (GY09)
- Tárcsázás nem megengedett. (GY10)
- Hengerezés nem megengedett. (GY11)
- Gyepszellőztetés nem megengedett. (GY12)
- Kiszántás nem megengedett. (GY13)
- Felázott talajon mindennemű munkavégzés tilos. (GY14)

- A gyep cserjésedését meg kell akadályozni, azonban a szórtan jelentkező őshonos cserjék megőrzésére törekedni kell. (GY28)
- Legeltetési terv készítése és egyeztetése szükséges a működési terület szerinti nemzeti park igazgatósággal. (GY59)
- A gyepen legeléskizárt terület kialakítása szükséges, ami nem haladja meg a parcella 20%-át. (GY61)
- Legeltethető állatfaj: szarvasmarhafélék. (GY67)
- Legeltethető állatfaj: juh. (GY68)
- Legeltethető állatfajok: lófélék (ló, szamár). (GY70)
- Évente az időjárási viszonyoknak és a gyep állapotának megfelelő, természetvédelmi-ökológiai és a gazdálkodási szempontokat egyaránt figyelembe vevő kaszálási terv készítése és egyeztetése a működési terület szerinti nemzeti park igazgatósággal, valamint az így egyeztetett kaszálási terv végrehajtása. (GY79)
- A gyepterület kaszálása, szárzúzása esetén minimum 10 cm-es fűtarló biztosítása. (GY92)
- A területen trágyadepónia, széna és szalmakazlak elhelyezése tilos. (GY116)
- Éjszakázó helyek, ideiglenes karámok és jószágállások helyét a működési terület szerinti nemzeti park igazgatósággal egyeztetni szükséges. (GY117)

(5) Élőhely-rekonstrukciós és élőhely-fejlesztési javaslatok

Az élőhelyek jó természetességi állapotúak, nem veszélyeztetettek, így nem szükséges a területen az élőhely-rekonstrukció.

(6) Erdőtelepítésre vonatkozó javaslat

A kezelési egységben erdőtelepítésre vonatkozó javaslatot nem teszünk.

(7) Gazdálkodáshoz nem köthető javaslatok

A kezelési egységben gazdálkodáshoz nem köthető kezelési javaslatot nem teszünk.

(8) Kezelési javaslatok indoklása

A kezelési egységben elszórtan, több helyen előfordulnak pettyezetett őszirózsák (*Aster sedifolius*), valamint kifestékű aszatok (*Cirsium brachycephalum*), ezek fennmaradása a jelenlegi kezelési módszerrel (kaszálással) fenntartható. Ezenkívül a kaszálásnak továbbra is a homogénebb ecsetpázsitos területekre kell koncentrálnia, a Harkányi-tanya környékén a legeltetés az ürmöspusztákon és löszgyepeken legyen továbbra is prioritás. A terület északnyugati részén lévő egykori parlag terület regenerációjának elősegítése birkalegeltetéssel javasolt.

KE-2 kezelési egység

(1) Meghatározása: Természetes vizes élőhelyek, medrek mocsári növényzete. Vízi harmatkása, pántlikafű, sások, nád, gyékény, tavi káka uralta növényzet.

(2) Érintettség vizsgálata

- A kezelési egység meghatározó élőhelytípusai (Á-NÉR 2011 kódok szerint): Nem tűzegképző nádasok, gyékényesek és tavikákások (B1a); Fragmentális mocsári- és/vagy hínárnövényzet mozaikok álló és folyóvizek partjánál (BA); Mocsárrétek (D34); Nem őshonos fajú ültetett facsoportok, erdősávok és fasorok (S7)
- Natura 2000 élőhely: -

(3) Gazdálkodáshoz kötődő általános kezelési javaslatok

Továbbiakban is javasolt a terület kaszálása, a jövőben legeltetéssel is érdemes lenne próbálkozni. Javasolt kisebb, nyílt (időszakos) vízfelszínek kialakítása.

(4) Gazdálkodáshoz köthető, támogatási rendszerbe illeszthető kezelési előírás-javaslatok

a) Kötelezően betartandó előírások

A Natura 2000 területekre vonatkozó kezelési jellegű kötelező előírások és korlátozások a fenntartási terv elfogadásának időpontjában a kezelési egység élőhelytípusaira nincsenek.

b) Önkéntesen vállalható előírás-javaslatok

- A területen, a növényvédelmet kizárólag vizekre és vízben élő szervezetekre nem veszélyes minősítésű anyagokkal és kizárólag inváziós növényfajok irtása céljából lehet végezni. (V01)
- A működési terület szerinti nemzeti park igazgatóság által kijelölt területen tilos a nádaratás. (V06)
- A gazdálkodási tevékenység során a gyepfelszín maradandó károsodása tilos. (V07)
- Nyílt vízfelületek kialakítása legeltetéses állattartás segítségével. (V08)

(5) Élőhely-rekonstrukciós és élőhelyfejlesztési javaslatok

A kezelési egységben élőhelyfejlesztésre vonatkozó javaslatot nem teszünk.

(6) Erdőtelepítésre vonatkozó javaslat

A kezelési egységben erdőtelepítésre vonatkozó javaslatot nem teszünk.

(7) Gazdálkodáshoz nem köthető javaslatok

A kezelési egységben gazdálkodáshoz nem köthető kezelési javaslatot nem teszünk.

(8) Kezelési javaslatok indoklása

A Natura 2000 terület kisebb foltokban megjelenő nedvesebb élőhelyek kezelési egysége. A hozzátartozó nádasodó területek fenntartása növeli a terület sokszínűségét. A bennük megtelepedő inváziós növényfajok állományainak lehetőleg mechanikus (a szennyezésre érzékeny vízhez közeli élőhelyek miatt) visszaszorítása elengedhetetlen, a kezelési egység természetességének megőrzése érdekében. A közösségi jelentőségű vöröshasú unka (*Bombina bombina*) és dunai tarajosgöte (*Triturus dobrogicus*) állományának fennmaradása érdekében indokolt az időszakos vízállások fenntartása.

KE-3 kezelési egység

(1) Meghatározása: Erdők és facsoportok. Őshonos fafajú erdők, akácok, nemes nyarasok.

(2) Érintettség vizsgálata

- A kezelési egység meghatározó élőhelytípusai (Á-NÉR 2011 kódok szerint): Akácültetvények (S1); Nemesnyarasok (S2); Őshonos fajú facsoportok, fasorok, erdősávok (RA)
- Natura 2000 élőhely: -
- Érintett erdőrészlet: Mezőtúr 19/C

(3) Gazdálkodáshoz kötődő általános kezelési javaslatok

A területen található erdőtag illetve más kisebb facsoportok fenntartása is javasolt. A tájidegen nemesnyarasok és akácok szerkezet átalakítása javasolt.

(4) Gazdálkodáshoz köthető, támogatási rendszerbe illeszthető kezelési előírás-javaslatok

a) Kötelezően betartandó előírások

Az Európai Mezőgazdasági Vidékfejlesztési Alapból a Natura 2000 erdőterületeken történő gazdálkodáshoz nyújtandó kompenzációs támogatás részletes szabályairól szóló 41/2012. (IV. 27.) VM rendelet

Szolnoki erdőtervezési körzet (érvényes: 2005.01.01 – 2014.12.31.) törzskönyvi szám: 31/2005,

b) Önkéntesen vállalható előírás-javaslatok

- Idegenhonos fafajok telepítésének mellőzése. (E06)
- A ritka fajhoz tartozó, vagy odvas, vagy böhöncös, vagy idős vagy más okból értékes faegyedek kijelölése és megőrzése az elő- és véghasználatok során. (E18)
- Felújítás táj- és termőhelyhonos fafajokkal, illetve faállomány típusal. (E51)
- Lehetőség szerint mechanikai módszerek (pl. kézi cserjeirtás, száruzás, kaszálás) alkalmazandók agresszívan terjedő fajok visszaszorítására. (E72)

(5) Élőhely-rekonstrukciós és élőhelyfejlesztési javaslatok

Nincs a kezelési egységben élőhelyfejlesztésre vonatkozó javaslat.

(6) Erdőtelepítésre vonatkozó javaslat

A kezelési egység területén az erdőterületek fenntartása indokolt. Az esetleges felújítás során őshonos, a tájegységre jellemző fafajok telepítése szükséges.

(7) Gazdálkodáshoz nem köthető javaslatok

A kezelési egységben gazdálkodáshoz nem köthető kezelési javaslatot nem teszünk.

(8) Kezelési javaslatok indoklása

A területen található egyetlen erdőtag illetve más kisebb facsoportok fenntartása javasolt, az állományokban hosszútávon az őshonos állományok kialakítására kell törekedni az tájidegen – nemesnyár (*Populus euramericana*) – és inváziós fajok – például keskenylevelű ezüstfa (*Eleagnus angustifolia*) – kárára.

KE-4 kezelési egység

(1) Meghatározása: Szántóföldek.

(2) Érintettség vizsgálata

- A kezelési egység meghatározó élőhelytípusai (Á-NÉR 2011 kódok szerint): Egyéves, intenzív szántóföldi kultúrák (T1)
- Natura 2000 élőhely: -

(3) Gazdálkodáshoz kötődő általános kezelési javaslatok

A kezelési egység területében található szántók visszagyepesítése javasolt. A szántók fennmaradása esetén a vegyszer és a műtrágya használat ésszerű keretek között tartását javasoljuk a (4) pont b) Önkéntesen vállalható előírás-javaslatok alpontjában foglaltak betartásával).

(4) Gazdálkodáshoz köthető, támogatási rendszerbe illeszthető kezelési előírás-javaslatok

a) Kötelezően betartandó előírások

A szántóterületeken kötelező előírás nincs, de amennyiben az élőhely rekonstrukciója megkezdődik, akkor a 269/2007. (X. 18.) Korm. Rendeletben megfogalmazott, a NATURA 2000 gyepterületek fenntartását célzó, kötelezően betartandó földhasználati szabályok lesznek érvényesek rá.

b) Önkéntesen vállalható előírás-javaslatok

A veszélyeztető hatás mérséklését szolgáló önkéntesen vállalható előírások:

- Kizárólag környezetkímélő besorolású növényvédő szerek alkalmazása engedélyezett. (SZ19)
- Kártevők elleni védekezés kizárólag szelektív szerekkel lehetséges. (SZ20)
- Totális gyomirtó szerek használata nem engedélyezhető a területen. (SZ24)
- Tápanyag-utánpótlás során a műtrágyával kijuttatott nitrogén hatóanyag mennyisége nem haladhatja meg a 90 kg/ha/év mértéket. (SZ35)

- Az időszakos- és állandó vízállások körül 3 méteres szegélyben talajművelés nem végezhető. (SZ49)

A visszagyepesítés, rekonstrukció utáni állapotra vonatkozó önkéntesen vállalható előírás-javaslatok:

- Szántó füves élőhelyé alakítása spontán felhagyással. (SZ53)
- Szántó füves élőhelyé alakítása, későbbi kezelés nélküli spontán felhagyással, kivéve az inváziós növényfajok irtását. (SZ54)
- Szántó füves élőhelyé alakítása, lucernakultúrát követő spontán gyepesedéssel. (SZ55)
- Magvetéshez kizárólag a közeli természetes gyepről származó magkeveréket, illetve kaszálékot szabad felhasználni. (SZ60)

(5) Élőhely-rekonstrukciós és élőhely-fejlesztési javaslatok

E Natura 2000 területen nem indokolt a szántóföldek fenntartása, javasoljuk a szántó parcellák esetében a visszagyepesítést az előző fejezet ide vonatkozó pontjai alapján. E kis foltokat viszonylag jó állapotú gyepek veszik körül, így az onnan gyűjtött őshonos fajok magvaiból, terméseiből végzett magvetés a legeredményesebb visszagyepesítési módszer, viszont a szántók felhagyásával és spontán gyepesedéssel is sikeresen kialakítható a gyeptakaró. Utóbbi esetben gyomfajok megjelenése miatt évi minimum kétszeri kaszálás ajánlható.

(6) Erdőtelepítésre vonatkozó javaslat

A kezelési egységben erdőtelepítésre vonatkozó javaslatot nem teszünk.

(7) Gazdálkodáshoz nem köthető javaslatok

A kezelési egységben gazdálkodáshoz nem köthető kezelési javaslatot nem teszünk.

(8) Kezelési javaslatok indoklása

A területen nem indokolt a szántóföldi kultúra (egyetlen nagyobb parcella a keleti rész délnyugati csücskében) fenntartása, így annak visszagyepesítését javasoljuk. Viszonylag jó állapotú gyepek veszik körül, így az onnan gyűjtött őshonos fajok magvaiból, terméseiből végzett magvetés a legeredményesebb visszagyepesítési módszer, viszont a szántók felhagyásával és spontán gyepesedéssel is sikeresen kialakítható a gyeptakaró. Utóbbi esetben gyomfajok megjelenése miatt évi minimum egyszeri kaszálás ajánlható.

KE-5 kezelési egység

(1) Meghatározása: Beépített területek, telephelyek, roncsolt területek.

(2) Érintettség vizsgálata

- A kezelési egység meghatározó élőhelytípusai (Á-NÉR 2011 kódok szerint): Telephelyek, roncssterületek és hulladéklerakók (U4); Tanyák, családi gazdaságok (U10); Út- és vasúthálózat (U11)
- Natura 2000 élőhely: -

(3) Gazdálkodáshoz kötődő általános kezelési javaslatok

A kezelési egységben gazdálkodáshoz köthető általános kezelési javaslatként a tanyák évi legalább egyszeri kaszálással történő gyommentesítést, inváziós fajok visszaszorítását.

(4) Gazdálkodáshoz köthető, támogatási rendszerbe illeszthető kezelési előírás-javaslatok

a) Kötelezően betartandó előírások

A Natura 2000 területekre vonatkozó kezelési jellegű kötelező előírások és korlátozások a fenntartási terv elfogadásának időpontjában a kezelési egység élőhelytípusaira nincsenek.

b) Önkéntesen vállalható előírás-javaslatok

- Az inváziós gyomok virágzásban történő kaszálása kötelező. (GY107)
- Erősen fertőzött foltokat sokkoló kaszálással évente legalább háromszor kezelni kell. (GY108)

(5) Élőhely-rekonstrukciós és élőhely-fejlesztési javaslatok

A kezelési egységben élőhelyfejlesztésre vonatkozó javaslatot nem teszünk.

(6) Erdőtelepítésre vonatkozó javaslat

A kezelési egységben erdőtelepítésre vonatkozó javaslatot nem teszünk.

(7) Gazdálkodáshoz nem köthető javaslatok

A kezelési egységben gazdálkodáshoz nem köthető kezelési javaslatként a tanyák és a terület lakossági szeméttől mentes állapotban való fenntartását javasoljuk.

(8) Kezelési javaslatok indoklása

Korábbi tanyák helyén lassan regenerálódó gyepek, melyeket természetes élőhelyek öveznek. A későbbiekben magkészként biztosíthatják regenerációjukat, viszont a – főként inváziós – gyomfajok csökkentésére kezdetben évente legalább egyszeri kaszálás szükséges. Az inváziós gyomfajok (pl. keskenylevelű ezüstfa /*Elaeagnus angustifolia*/) komoly egyedszámban vannak jelen ezeken az élőhelyeken, ezért kiemelten fontos ezen állományok drasztikus visszaszorítása, mivel főként innen terjednek tovább a belső területekre.

3.2.2. Élőhely-rekonstrukció és élőhelyfejlesztés

Az élőhely-rekonstrukciós és élőhely-fejlesztési javaslatok előírászerűen a kezelési egységekben (KE), a 3.2.1. fejezetben belül bedolgozva is megjelennek az önkéntesen vállalható kezelési előírások között. Összefoglalva visszagyepesítésre lenne szükség a KE-4 (szántók) esetében a kezelési egységnél már szó esett ezek szükségességéről.

3.2.3. Fajvédelmi intézkedések

A területen előforduló a kijelölés alapjául nem szolgáló, de közösségi jelentőségű fajok érdekében javasolt fajvédelmi intézkedések:

A **kisfészkes aszat** (*Cirsium brachycephalum*) védelme érdekében a legfontosabb a terület vízállapotjának fenntartása.

A **dunai tarajosgöte** (*Triturus dobrogicus*) és a **vöröshasú unka** (*Bombina bombina*) védelme érdekében megfogalmazott intézkedések:

- Javasolt a terület időszakos vizű élőhelyeinek (mocsarak, kubikgödrök, árkok) megőrzése, a terület hidrológiai viszonyait negatívan érintő vízelvezetések mellőzése. Fontos a mocsárréti és szikes gyepi élőhelyek megőrzése, természetességi állapotuk javítása (megfelelő intenzitású legeltetés, inváziós fajok visszaszorítása). Indokolt környezetkímélő szántóföldi gazdálkodás folytatása a terület táji környezetében. Javasolt a jelenlegi illegális hulladéklerakók felszámolása, a további lerakások megakadályozása.
- A mocsári növényzettől sűrűn benőtt vizes élőhelyeken (különösen kubikgödrökben) indokolt a növényzet részleges visszaszorítása. Szintén indokolt lehet a feltöltődő vizes élőhelyek részleges kotrása, illetve egyes – egyéb jelentős fajok szempontjából kevésbé értékes – mederrészek kimélyítése.

3.2.4. *Kutatás, monitorozás*

A jelölő **Pannon szikes sztyeppék és mocsarak** (1530*) és **Síksági pannon löszgyepek** (6250*) élőhely monitorozását a Nemzeti Biodiverzitás-monitorozó Rendszer (NBmR) módszerének alkalmazásával javasolt legalább 3 évente (lehetőleg júniusban) végezni.

Javasolt a **kisfészkü aszat** (*Cirsium brachycephalum*) állományának évenkénti felmérése.

A közösségi jelentőségű kételtű fajok monitorozását optimális esetben évente, minimálisan ötévente megismételt, standardizált mintavételezéssel indokolt elvégezni. Mindkét faj esetén rendkívül nehéz a valós egyedszámot megbecsülni, az egyedszám több nagyságrendet elérő fluktuációja pedig az eredmények értékelhetőségét nehezíti. Mintavételi helyeket javasolt természetes mocsárfoltokban, valamint (elsősorban) kubikgödrökben kijelölni. A **dunai tarajosgöte** (*Triturus dobrogicus*) esetén palackcsapdázás, valamint transzekt mentén végzett peteszámlálás, a **vöröshasú unka** (*Bombina bombina*) esetén akusztikus, valamint transzekt mentén végzett vizuális felmérés a javasolt módszer.

3.2.5. Mellékletek

A gazdálkodáshoz és egyéb területhasználathoz köthető kezelési egységek megjelenítése (2013-as állapot).

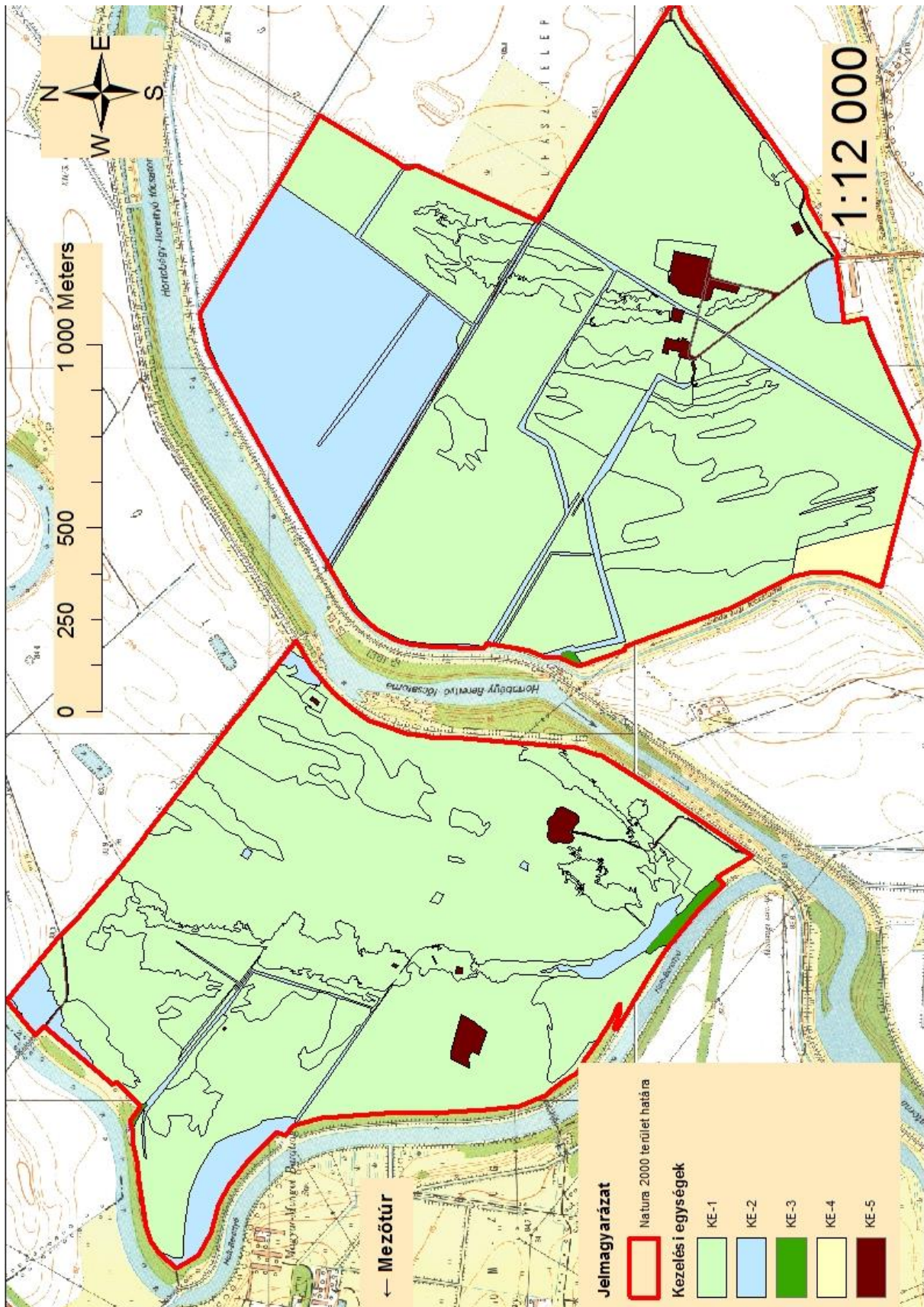

3.3. A kezelési javaslatok megvalósításának lehetséges eszközei a jogszabályok és a tulajdonviszonyok függvényében

A tervezési terület egésze a Mezőtúri Szandazugi-legelő (HUHN20149) kiemelt jelentőségű természetmegőrzési területbe tartozik, tehát a tervezési területre alapvetően a 275/2004 (X.8.) Kormányrendelet az irányadó.

Ezen túl a terület az országos ökológiai hálózat ökológiai folyosó övezete is (ld. 1.6. fejezet).

A terület 89 %-a magántulajdon, 5,02 %-a egyéb, 4,98 %-a állami tulajdon valamit kevesebb mint 1-1 %-a önkormányzati és mezőgazdasági termelő szövetkezeti tulajdon. A magántulajdonú területek több tulajdonos között oszlanak meg. Ugyanakkor a nagyon sok tulajdonos által érintett osztatlan közös tulajdon a területen nem jellemző.

A kezelési javaslatok megvalósítása esetén a fentebb összefoglalt körülményeket kell figyelembe venni.

3.3.1. Agrártámogatások

3.3.1.1. Jelenlegi működő agrártámogatási rendszer

A jelenleg hatályos Mezőgazdasági Parcella Azonosító Rendszer alapján a Mezőtúri Szandazugi-legelő kiemelt jelentőségű természet-megőrzési terület Mezőtúr település közigazgatási területét érintve több fizikai blokkban található. A fizikai blokkok területnagyságának megközelítőleg 93 %-a mezőgazdaságilag támogatható területre esik, melyre agrártámogatás igényelhető.

MEPAR Blokkazonosító	teljes terület (ha)	támogatható terület (ha)	KAT
UMY98-5-11	34,97	32,9	KAT20
UN1P8-M-11	2,13	2,02	KAT20
UJUP8-9-10	11,19	9,09	KAT20
U3LH8-D-10	48,30	46,21	KAT20
UJLH8-U-10	26,20	21,74	KAT20
UJ438-X-10	42,52	40,85	KAT20
UJ2W8-P-10	46,42	45,67	KAT20
UJ598-6-10	11,88	11,07	KAT20
U2Y98-J-10	176,50	164,49	KAT20

A fizikai blokkokban gazdálkodó mezőgazdasági termelők számára az alábbi agrártámogatási források érhetőek el:

Egységes területalapú támogatás (SAPS):

A támogatás mértékéről évente a vidékfejlesztésért felelős miniszter dönt miniszteri rendeletben. Jelenleg a támogatási összeg megközelítőleg 65.000 Ft/ha/gazdálkodási év. A támogatás igénybevételének feltétele, hogy a gazdálkodó maradéktalanul tartsa be az 50/2008.(IV.24.) FVM rendeletben foglaltakat, amely a Helyes Mezőgazdasági és Környezeti állapot feltételrendszereit tartalmazza.

Agrár-környezetgazdálkodási támogatás (AKG):

Középhosszú távú (5 gazdálkodási év) támogatási rendszer, melynek feltételeit a Vidékfejlesztési Miniszter által kiadott miniszteri rendelet szabályoz. Az elérhető támogatás mértéke az extenzív gyepgazdálkodás célprogramban legeltetéses hasznosítás esetén 77 EUR/ha-nak megfelelő forintösszeg, kaszálásos hasznosítás esetén 40 EUR/ha-nak megfelelő forintösszeg. Ökológiai gyepgazdálkodás célprogramban legeltetéses hasznosítás esetén 85 EUR/ha-nak megfelelő forintösszeg, kaszálásos hasznosítás esetén 48 EUR/ha-nak megfelelő forintösszeg érhető el.

Kötelező földhasználati előírások ellenértékeként igényelhető kompenzációs jellegű kifizetések:

Tekintettel arra, hogy a 269/2007. (X. 18.) Korm. rendelet alapján földhasználati előírások vannak hatályban a gyepterületekre vonatkozóan, a Natura 2000 gyepterületeken történő gazdálkodáshoz területalapú, kompenzációs támogatás vehető igénybe, melynek értéke 38 EUR/ha évente.

Ehhez hasonlóan, a Natura 2000 irányelveket érvényre juttató jogszabályok végrehajtásával érintett, az Országos Erdőállomány Adattárban nyilvántartott erdőrészlet területén felmerülő költségek és jövedelem kiesés ellentételezése céljából a magánkézben lévő, Natura 2000 erdőterületeken történő gazdálkodáshoz kompenzációs támogatás igényelhető, mely az erdő természetességétől, a faállomány korától és összetételétől függően évente változó összegben.

Önkéntesen vállalt előírások nyomán igényelhető mező- és erdőgazdálkodási támogatások:

Az agrár-környezetgazdálkodási célprogramok közül az ország egész területén (a támogatható területeken) igénybe vehető *horizontális* szántóföldi, gyepgazdálkodási és ültetvény célprogramok érhetőek el.

Az erdőterületekre vonatkozóan az erdő-környezetvédelmi célprogramok kifizetései vehetők igénybe.

Nem termelő mezőgazdasági beruházások:

Támogatás vehető igénybe olyan földhasználati intézkedésekre, amelyek gazdálkodáshoz közvetlenül nem kapcsolódnak, ugyanakkor a vidéki táj értékeinek, állat- és növényvilágának fennmaradását szolgálják, ez által növelik a Natura 2000 területek közjóléti értékét, illetve hozzájárulnak a környezetgazdálkodási célok teljesítéséhez.

Kedvezőtlen Adottságú Területek támogatása (25/2007. (IV.17.) FVM rendelet):

Ez az intézkedés támogatási lehetőséget biztosít a kedvezőtlen természeti adottságokkal rendelkező területeken gazdálkodók részére az 1257/1999/EK tanácsi rendeletének 19-20. cikkelyei alapján.

A kedvezőtlen adottságú területek (KAT) támogatásának célja a fenti rendelet 19. cikkében, valamint 20. cikkében meghatározott, a gazdálkodás eredményességét kedvezőtlenül befolyásoló gazdasági, társadalmi és természeti tényezők hatásainak részbeni kompenzációja. A KAT támogatás a Natura 2000 támogatással együtt igényelhető.

3.3.1.2. Javasolt agrártámogatási rendszer

Kifejezetten Natura 2000 területekre jelenleg a Natura 2000 gyepterületekre vonatkozóan létezik kompenzációs kifizetés. Látható azonban, hogy nincsen hatályban szántó művelési ágú, valamint egyéb természetvédelmi szempontból fontos élőhelyre (vizes élőhelyek stb.) kidolgozott földhasználati előírás, illetve ez alapján kompenzációs kifizetés. Ebből adódóan ezekre a területekre csupán az egyéb földhasználati korlátozások (nitrát területekre, védett területekre vonatkozó) vannak érvényben, speciális faj és élőhelyvédelmi intézkedések nincsenek.

A Natura 2000 gyepterületekre vonatkozó jelenlegi földhasználati előírások általános értelemben olyan gyephasználatot támogatnak, amely országos léptéket tekintve általában szükségesek a gyepek természetességének megőrzéséhez. Ugyanakkor általánosságukból következően nem képesek kezelni olyan helyi és speciális problémákat, amelyek éppen a jelölő értékek miatt fontosak (egyes kivételes esetekben akár ellent is mondhatnak a Natura 2000 célkitűzéseknek). A fenntartási terv egyik szerepe éppen azoknak a lokális kezelési feladatoknak a meghatározása, amelyek támogatási rendszerbe való beépítése a Natura 2000 célkitűzések szempontjából szükséges.

A Mezőtúri Szandazugi-legelő fenntartási tervének tanulságai alapján az agrártámogatási rendszer módosításával, bővítésével, kiegészítésével kapcsolatban a javaslatok két szintre bontva képzelhetők el:

Kötelező szint: A terület jelenlegi állapotának megőrzése érdekében szükséges tevékenységek, amelyeket minden Natura 2000 földhasználóra kötelező érvényűen szükséges érvénybe léptetni. Ez a kötelező földhasználati szabályok kibővítésével, illetve a meglévő szabályok módosításával/összehangolásával, és a hozzájuk kapcsolódó kompenzációs kifizetések megváltoztatásával léptethető életbe. A Mezőtúri Szandazugi-legelő Natura 2000 terület vonatkozásában ebbe a körbe illeszthető eszközök a következők:

- A Natura 2000 gyepterületek fenntartásának földhasználati szabályairól szóló 269/2007 (X.18.) Korm. rendelet vonatkozó egyes jelenlegi szabályai felülvizsgálatával a kaszátlanul hagyott terület nagyságának tágabb határok közötti meghatározását szolgáló eszközök.

Önkéntes szint: A terület természeti állapotának javítását szolgáló eszközök, amelyek az egyes területek, kezelési egységek sajátosságainak megfelelően önkéntes vállalás alapján ösztönzik a területhasználót az élőhelyek állapotának javítására, a közösségi jelentőségű fajok populációinak erősítésére. Ezek az eszközök ilyen értelemben átmenetet mutatnak az élőhelyfejlesztési élőhely-rekonstrukciós támogatások irányába, de nem jelentenek olyan mértékű beavatkozást, ami kifejezetten nagy beruházási igényűek. A Mezőtúri Szandazugi-legelő Natura 2000 terület vonatkozásában ebbe a körbe illeszthető eszközök a következők:

- A Natura 2000 területen található szántókon a környezetkímélő növényvédő szerek használatát ösztönző eszközök.
- A Natura 2000 területen található szántókon a műtrágyahasználat csökkentését ösztönző eszközök.
- A Natura 2000 területen található szántók gyepké, vagy vizes élőhellyé alakítását ösztönző eszközök (pl.: MTÉT rendszeren belül a szántóföldként hasznosítható területeken a *Szántóföldi növénytermesztés madár- és apróvad élőhelyfejlesztési előírásokkal* célprogram; a nedves, belvizes szántóterületeken a *Szántóföldi gazdálkodás gyepgazdálkodássá alakításának* célprogram ajánlható).

A jelenlegi támogatási rendszer nem teszi érdekeltté a gazdálkodókat a nem hasznosított mezőgazdasági területek megőrzésében, hanem kifejezetten azok eltüntetésére ösztönöz. Mivel ezek a területek nem támogatható területrészek, a támogatható terület maximalizálása érdekében a gazdálkodók eltüntetik a szegélyvegetációt, bokorfüzeseket, kaszálják az értéktelen szénát adó, vagy vízállásos területeket is, amelyeken korábban sosem folytattak gyepgazdálkodást. Ez a helyzet véleményünk szerint csak akkor szüntethető meg, ha agrártámogatás lesz igényelhető a nem művelt területekre, azaz nemcsak a kivett művelési ágú területekre, hanem a művelés alatt álló területek egyes részterületeire is.

A Natura 2000 területek közötti koherencia biztosítása érdekében fontos lenne a természeti területek és az ökológiai hálózatba tartozó területek kedvező állapotának megőrzése a Natura 2000 területeken kívül is.

A fenti probléma megoldására megoldás lehet, ha a természetvédelmi szempontból értékes, de gazdaságosan nem művelhető területek is legalább minimális mértékben támogathatóak lennének, ezáltal nem lennének teljesen „haszontalanok” a tulajdonosok, földhasználók számára.

A támogatási rendszer kialakítása során figyelembe kellene vennie a támogatásra benyújtott terület természetvédelmi értékességét, az ott megtalálható, elkülönülő élőhelyfoltok

természetességi értékét és a jó természetességű területeken vagy részterületeken azoknak a fennmaradását segítő gazdálkodást vagy akár a „nem beavatkozást” kellene ösztönözni.

3.3.2. Pályázatok

A területre vonatkozóan jelenleg nincs folyamatban pályázatmegvalósítása, illetve pályázat előkészítése. Az elsősorban pályázati forrásból (KEHOP, LIFE) finanszírozható projektek indítására vagy abban való részvételre nyílna lehetőség leginkább. A Pannon szikes sztyeppék (1530*) és Síksági pannon löszgyepek (6250*) élőhelytípus kiemelt közösségi jelentőségű, ami a LIFE programban magasabb, 75%-os uniós társfinanszírozást tesz lehetővé.

3.3.3. Egyéb

A tervezési területre nincs egyéb javaslat.

3.4. A terv egyeztetési folyamatának dokumentációja

3.4.1. Felhasznált kommunikációs eszközök

A fenntartási terv készítése során folyamatos kapcsolattartás történt a helyi érintettekkel.

1. Előzetesen **interjúk** készültek (személyesen – telefonon keresztül) a területileg illetékes önkormányzattal (Mezőtúr).
2. A kommunikációs időszakban a fenntartási terv egyeztetési változatai folyamatosan elérhetőek voltak a projekt **honlapján** (<http://natura2000.nimfea.hu/20149.htm>).
3. A terv egyeztetési fóruma előtt, telefonos és e-mailes **kapcsolatfelvétel** történt a fent említett címzettek kivül a falugazdással, a gazdálkodókkal, a működési terület szerint érintett vízügyi hatósággal (Közép-Tisza-vidéki Vízügyi Igazgatóság), zöldhatósággal (Közép-Tisza-vidéki Környezetvédelmi és Természetvédelmi Felügyelőség), nemzeti park igazgatósággal (Hortobágyi Nemzeti Park Igazgatóság) és erdészeti hatósággal (Hajdú-Bihar Megyei Kormányhivatal Erdészeti Igazgatósága) is. A terv egyeztetési változata e-mailen keresztül jutott el az érintettekhez.
4. Az önkormányzat képviselői személyes és e-mail-es megkeresés után **kifüggesztették** a terv előzetes változatát.

A fenntartási terv első változatának megvitatása

1. A fenntartási terv készítéséről **előzetes tájékoztató fórum** (2013. december 16. Mezőtúr, résztvevők száma: 7 fő).
2. **Fórum** (2014. augusztus 13. Mezőtúr, résztvevők száma: 9 fő): A terület nagysága és az érintett település és lakosság szám alapján egy fórum megtartása volt indokolt. Az egyeztető fórum jelentősége elsősorban abban rejlik, hogy ennek révén az érintettek egy nyílt tervezési folyamatba kapcsolódhatnak be, megoszthatják egymással és a tervezőkkel a véleményüket a fenntartási tervek kapcsán, és változtatásokat eszközölhetnek. Mindezzel nem csak javul a terv szakmai színvonala (hiszen több szempontot tükröz), de növekedik a terv helyi elfogadottsága is. A fórumra meghívást kaptak a település vezetői, a jelentősebb helyi gazdálkodók, a falugazdász, a vadásztársaságok és a hivatalos szervek. A projektben résztvevők oldaláról a tervező, illetve a Hortobágyi Nemzeti Park Igazgatóság munkatársai vettek részt. A fórumot a Trollius Europaeus Bt. és a Nimfea Természetvédelmi Egyesület vezette le, az elhangzottakról jegyzőkönyv készült, amelyet átadott a tervezőnek, hogy az észrevételeket építse be a terv végső változatába. A beépített véleményeket a 3.4.3. fejezet táblázata tartalmazza.

3. **Terepbejárás** (2014. augusztus 13. Mezőtúr, résztvevők száma: 2 fő): a falufórum után a kjTT természetvédelmi öre által vezetett a terepbejárásra volt lehetőség, amely során minden esetben személyesen meg lehetett tekinteni, a Trollius Europaeus Bt. és a Nimfea Természetvédelmi Egyesület jegyzőkönyv vezetése mellett a terv által és a fórum során felvetett konfliktusforrásokat.
4. Az érintettek lehetőséget kaptak a terv írásban történő véleményezésére is. Az észrevételek beépítése a terv végső változatába minden esetben a tervező feladata volt.
5. Az egyeztetés folyamán a véleményezhető terv dokumentáció megtekinthető volt a projekt **honlapján**, amely elérhető a <http://natura2000.nimfea.hu/20149.htm> hivatkozáson. Ugyanitt véleményezési lehetőség is volt, a beérkezett észrevételek beépítése a terv végső változatába minden esetben a tervező feladata volt. A beépített véleményeket a 3.4.3. fejezet táblázata tartalmazza.

A fenntartási terv elfogadását követően javasolt kommunikációs intézkedések:

1. A fenntartási terv elérhetőségének biztosítása a nagyközönség számára.
2. Hasznos lenne további tájékoztató táblák kihelyezése a tervezési terület különböző pontjain, amelyből a gazdálkodók és a területen megfordulók megismerhetik a kjTT kijelölésének céljait, a fontosabb jelölőfajokat és élőhelyeket, valamint a kötelező előírásokat és támogatási lehetőségeket.

3.4.2. A kommunikáció címzettjei

1. a Mezőtúri Szandazugi-legelő Natura 2000 területtel érintett település (Mezőtúr) önkormányzatának képviselői,
2. jelentősebb helyi gazdálkodók (összesen 13),
3. a kjTT területén működő vadásztársaság (Berettyó Menti Vadásztársaság) képviselői,
4. az érintett település (Mezőtúr) falugazdája,
5. Nemzeti Agrárkamara
6. Közép-Tisza-vidéki Vízügyi Igazgatóság,
7. Közép-Tisza-vidéki Környezetvédelmi és Természetvédelmi Felügyelőség,
8. Hortobágyi Nemzeti Park Igazgatóság.
9. Hajdú-Bihar Megyei Kormányhivatal Erdészeti Igazgatósága
10. Nemzeti Földalapkezelő Szervezet

3.4.3. Egyeztetés hatósági és területi kezelő szervekkel

A kezelő és hatósági szervezetek és magánszemélyek közül nem jelent meg mindenki az egyeztető fórumon, vagy nem nyilvánított véleményt. Viszont az alábbi táblázatban összegyűjtött, beérkezett vélemények a terv végső változatába beépítésre kerültek.

Kommunikációs címzett	Alkalmazott eszköz	Visszajelzett-e?	Hogyan?	Beépült-e a tervbe?	Hogyan? Ha nem, miért?
Mezőtúr település önkormányzatának képviselői	önkormányzati kifüggesztés, honlapmegjelenés, e-mail értesítő a társadalmi egyeztetésről	igen, de nem formált véleményt a fenntartási tervről	-	-	-
Helyi gazdálkodók (összesen 13)	önkormányzati kifüggesztés, honlapmegjelenés, e-mail értesítő a társadalmi egyeztetésről	igen, de nem formáltak véleményt a fenntartási tervről	fórumon részt vett 6 fő	-	-

Vadásztársaság (Berettyó Menti Vadásztársaság)	önkormányzati kifüggesztés, honlapmegjelenés, e-mail értesítő a társadalmi egyeztetésről	igen, de nem formáltak véleményt a fenntartási tervről	fórumon résztvettek	-	-
Falugazdász	önkormányzati kifüggesztés, honlapmegjelenés, e-mail értesítő a társadalmi egyeztetésről	igen, de nem formált véleményt a fenntartási tervről	-	-	-
Nemzeti Agrár Kamara	önkormányzati kifüggesztés, honlapmegjelenés, e-mail értesítő a társadalmi egyeztetésről	igen, de nem formált véleményt a fenntartási tervről	-	-	-
Közép-Tisza-vidéki Vízügyi Igazgatóság	önkormányzati kifüggesztés, honlapmegjelenés, e-mail értesítő a társadalmi egyeztetésről	igen, de nem formált véleményt a fenntartási tervről	fórumokon résztvettek	-	-
Közép-Tisza-vidéki Környezetvédelmi Természetvédelmi és Vízügyi Felügyelőség	önkormányzati kifüggesztés, honlapmegjelenés, e-mail értesítő a társadalmi egyeztetésről	igen, de nem formált véleményt a fenntartási tervről	-	-	-
Hortobágyi Nemzeti Park Igazgatóság	önkormányzati kifüggesztés, honlapmegjelenés, e-mail értesítő a társadalmi egyeztetésről	igen	fórum és terepbejárás	igen	Véleményüket (élőhelyek elterjedése, veszélyeztető tényezők, kezelési javaslatok) a szakmai tervező figyelembe vette a fenntartási tervben, illetve a megalapozó dokumentációban.