



ÚJ MAGYARORSZÁG  
VIDÉKFEJLESZTÉSI PROGRAM  
2007-2013



Európai Mezőgazdasági Vidékfejlesztési Alap:  
a vidéki területekbe beruházó Európa



Nimfea



## Az Aranyosi-legelő (HUHN20138) kiemelt jelentőségű természetmegőrzési terület fenntartási terve



Túrkeve  
2014

## **Ügyfél**

Hortobágyi Nemzeti Park Igazgatóság

## **Együttműködő partnerek**

Nimfea Természetvédelmi Egyesület

Trollius Europaeus Természetvédelmi Szolgáltató Betéti Társaság

## **Vezető szakmai koordinátor**

Dr. Magura Tibor

## **Szakmai koordinátor**

Lesku Balázs

Olajos Péter

## **Vezető természettudományi szakértő**

Papp László

## **Vezető agrárgazdálkodási szakértő**

Tóth Sándor

## **Közreműködő szakértők**

Dr. Baranyi Tamás

Erdélyi Arnold

Dr. Forgács Zoltán

Harmos Krisztián

Juhász Krisztina

Molnár Géza

ifj. Papp László

Pappné Czappán Marianna

Sallai R. Benedek

**I. Natura 2000 fenntartási terv**

1. A terület azonosító adatai.....	6
1.1. Név.....	6
1.2. Azonosító kód.....	6
1.3. Kiterjedés.....	6
1.4. A kijelölés alapjául szolgáló fajok és/vagy élőhelyek.....	6
1.5. Érintett települések.....	6
1.6. Egyéb védettségi kategóriák.....	6
1.7. Tervezési és egyéb előírások.....	7
2. Veszélyeztető tényezők.....	8
3. Kezelési feladatok meghatározása.....	10
3.1. Természetvédelmi célkitűzés, a terület rendeltetése.....	10
3.2. Kezelési javaslatok.....	11
3.2.1. Élőhelyek kezelése.....	11
3.2.2. Élőhely-rekonstrukció és élőhelyfejlesztés.....	22
3.2.3. Fajvédelmi intézkedések.....	12
3.2.4. Kutatás, monitorozás.....	23
3.2.5. Mellékletek.....	24
3.3. A kezelési javaslatok megvalósításának lehetséges eszközei a jogszabályok és a tulajdonviszonyok függvényében.....	25
3.3.1. Agrártámogatások.....	25
3.3.2. Pályázatok.....	28
3.3.3. Egyéb.....	28
3.4. A terv egyeztetési folyamatának dokumentációja.....	28
3.4.1. Felhasznált kommunikációs eszközök.....	28
3.4.2. A kommunikáció címzettjei.....	29
3.4.3. Egyeztetés hatósági és területi kezelő szervekkel.....	30

## **II. A Natura 2000 fenntartási terv készítését megalapozó dokumentáció**

1. A tervezési terület alapállapot jellemzése.....	33
1.1. Környezeti adottságok .....	33
1.1.1. Éghajlati adottságok.....	33
1.1.2. Vízirajzi adottságok .....	33
1.1.3. Talajtani adottságok .....	34
1.2. Természeti adottságok.....	34
1.2.1. A tervezési területen előforduló közösségi jelentőségű élőhelyek .....	36
1.2.2. A tervezési területen előforduló közösségi jelentőségű növényfajok .....	39
1.2.3. A tervezési területen előforduló közösségi jelentőségű állatfajok .....	39
1.2.4. A tervezési területen előforduló egyéb jelentős fajok.....	41
1.3. Területhasználat .....	41
1.3.1. Művelési ág szerinti megoszlás .....	41
1.3.2. Tulajdoni viszonyok.....	42
1.3.3. Területhasználat és kezelés .....	42
2. Felhasznált irodalom.....	45
3. Térképek .....	47



ÚJ MAGYARORSZÁG  
VIDÉKFEJLESZTÉSI PROGRAM  
2007-2013



Európai Mezőgazdasági Vidékfejlesztési Alap:  
a vidéki területekbe beruházó Európa

## I. Natura 2000 fenntartási terv

## 1. A terület azonosító adatai

### 1.1. Név

<b>Tervezési terület neve:</b>	Aranyosi-legelő      kiemelt      jelentőségű természetmegőrzési terület (kjTT)
--------------------------------	--

### 1.2. Azonosító kód

<b>Tervezési terület azonosítója:</b>	HUHN20138
---------------------------------------	-----------

### 1.3. Kiterjedés

<b>Tervezési terület kiterjedése:</b>	179,01 ha
---------------------------------------	-----------

## 1.4. A kijelölés alapjául szolgáló fajok és/vagy élőhelyek

### 1.4.1. A kijelölés alapjául szolgáló élőhelyek

- 1530\* - Pannon szikes sztyeppék és mocsarak
  - 6250\* - Síksági pannon löszgyepek
- (\* kiemelt jelentőségű élőhelytípusok)

### 1.4.2. A kijelölés alapjául szolgáló fajok

- a tervezési területen nem található jelölő faj

### 1.4.3. A felmérés során újonnan előkerült jelölő értékek javasolt fajok

- vöröshasú unka (*Bombina bombina*)

## 1.5. Érintett települések

Jász-Nagykun-Szolnok megye: Abádszalók

A tervezési terület által érintett helyrajzi számok listáját az európai közösségi jelentőségű természetvédelmi rendeltetésű területekkel érintett földrészelekről szóló 14/2010. (V. 11.) KvVM rendeletet (a továbbiakban: KvVM rendelet) tartalmazza. A Natura 2000 területek által érintett helyrajzi számokat és így a Natura 2000 jogi státuszt is a KvVM rendelet rögzíti, térképi megjelenítéssel is. A jogi jelleg a megosztással keletkező utód helyrajzi számokra is kiterjed.

## 1.6. Egyéb védettségi kategóriák

- Helyi jelentőségű védett természeti terület: a tervezési területből az Abádszalók 0374/1 és 0376 helyrajzi számú rész Aranyosi kosboros rét néven helyi védettséget élvez (kiterjedése: 45,18 ha, törzskönyvi száma: 15/19/TT/87).
- Országos ökológiai hálózat övezete: A terület 100%-ban az országos ökológiai hálózat magterület övezete része.

## **1.7. Tervezési és egyéb előírások**

### **1.7.1. Természetvédelmi kezelési terv**

- a területre természetvédelmi kezelési terv nem vonatkozik

### **1.7.2. Településrendezési eszközök**

- Jász-Nagykun-Szolnok megye területrendezési terve – 10/2011. (IV.29.) rendelet
- Abádszalóki Helyi Építési Szabályzat és Szabályozási Terv – 19/2012. (XI. 30.) rendelet

### **1.7.3. Körzeti erdőtervek és üzemtervek**

- Körzeti erdőterv: Tiszafüredi erdőtervezési körzet (érvényes: 2006.01.01 – 2015.12.31.) törzskönyvi szám: 20/2006, kelt: 2006. november 21. A következő tervezési időpont a Közép-Tiszai erdőtervezési körzetben (új körzet neve): 2016.

A köztes időszakra az erdőről, az erdő védelméről és az erdőgazdálkodásról szóló 2009. évi XXXVII. Törvény 113. § (17) bekezdése vonatkozik.

### **1.7.4. Körzeti vadgazdálkodási tervek és üzemtervek**

- I/1. Szolnok és dél-hevesi apróvadás vadgazdálkodási körzet vadgazdálkodási terve. Érvényesség: 2014-ig (Országos Vadgazdálkodási Adattár).
- Hubertus Vadásztársaság (vadgazdálkodási alegység kódszáma: 16-752510) vadgazdálkodási üzemterve. Érvényesség: 2017-ig. Jóváhagyta: Jász-Nagykun-Szolnok Megyei Mezőgazdasági Szakigazgatási Hivatal, Földművelésügyi Igazgatóság, Vadászati és Halászati Osztály.

### **1.7.5. Halgazdálkodási tervek**

- a területre halgazdálkodási terv nem vonatkozik

### **1.7.6. Vízyűjtő-gazdálkodási terv**

- Nagykunság alegység (2-18) vízyűjtő-gazdálkodási terve. Elfogadás dátuma: 2010.08.01. Közreadta: Vízügyi és Környezetvédelmi Központi Igazgatóság, Közép-Tisza-vidéki Környezetvédelmi és Vízügyi Igazgatóság, 2009. szeptember.

### **1.7.7. Egyéb tervek**

- a területre egyéb terv nem vonatkozik

## 2. Veszélyeztető tényezők

Kód	Veszélyeztető tényező neve	Jelentősége (H = nagy, M = közepes, L = kis)	Érintett terület nagysága (%)	Milyen jelölő élőhelyre vagy fajra és milyen módon gyakorol hatást?
A01	földművelés	M	30	<i>Pannon szikes sztyeppék és mocsarak (1530*), Síksági pannon löszgyepek (6250*)</i> . Az élőhely eltűnéséhez vezethet. A szántóhoz közeli szegélyein a kemikáliák fokozott terhelése miatt gyomosodásnak és degradációnak indul.
A02.03	gyepterület átalakítása szántóvá	H	30	<i>Pannon szikes sztyeppék és mocsarak (1530*), Síksági pannon löszgyepek (6250*)</i> . Az élőhely megszűnését okozhatja. Vöröshasú unka ( <i>Bombina bombina</i> ). Csökkenti a fajok számára alkalmas élőhelyek méretét, megnöveli a migrációs veszteséget, rontja a szomszédos természetszerű élőhelyek állapotát.
A07	biocid termékek, hormonok, kemikáliák használata	H	30	<i>Pannon szikes sztyeppék és mocsarak (1530*), Síksági pannon löszgyepek (6250*)</i> . Az élőhely kemikáliákkal (műtrágya, növényvédő szerek) való terhelésének következtében a szegélyterületeken gyomosodáshoz vezet.
D01.02	autópályák, autótutak, fő- és mellékutak	M	20	Vöröshasú unka ( <i>Bombina bombina</i> ). Megnöveli a fajok migrációs és diszperziós veszteségét, rontja a kolonizációs lehetőségeket
I01	Idegenhonos inváziós fajok jelenléte	M	20	<i>Pannon szikes sztyeppék és mocsarak (1530*), Síksági pannon löszgyepek (6250*)</i> . A nem kaszált területeken keskenylevelű ezüstfa ( <i>Elaeagnus angustifolia</i> ), gyalogakác ( <i>Amorpha fruticosa</i> ), fehér akác ( <i>Robinia pseudo-acacia</i> ) és néhol a közönséges selyemkóró ( <i>Asclepias syriaca</i> ) terjedése az élőhelyek átalakulásához, a gyepterületek eltűnéséhez vezet. Vöröshasú unka ( <i>Bombina bombina</i> ). Rontja a fajok számára alkalmas élőhelyek állapotát.
J03.02	élőhelyi-összeköttetések (konnectivitás) csökkenése emberi hatásra	M	50	Vöröshasú unka ( <i>Bombina bombina</i> ). Megnöveli a fajok migrációs és diszperziós veszteségét, rontja a kolonizációs lehetőségeket.



K01.02	eliszapolódás, feliszapolódás	L	10	Vöröshasú unka ( <i>Bombina bombina</i> ). Csökkenti a fajok számára alkalmas vizes élőhelyek méretét, rontja azok állapotát.
K01.03	kiszáradás	H	60	Vöröshasú unka ( <i>Bombina bombina</i> ). Csökkenti a fajok szaporodási sikerét, a számukra alkalmas vizes élőhelyek méretét.
K02.02	szerves anyag felhalmozódása	M	20	Vöröshasú unka ( <i>Bombina bombina</i> ). Csökkenti a fajok számára alkalmas vizes élőhelyek méretét, rontja azok állapotát.
<b>Kód</b>	<b>A területre kívülről ható veszélyeztető tényező neve</b>	<b>Jelentősége (H = nagy, M = közepes, L = kis)</b>	<b>Érintett terület nagysága (%)</b>	<b>Milyen jelölő élőhelyre vagy fajra és milyen módon gyakorol hatást?</b>
H01.05	diffúz felszíni vízszennyezés mezőgazdasági vagy erdészeti tevékenység miatt	M	50	Vöröshasú unka ( <i>Bombina bombina</i> ). Rontja a fajok számára alkalmas vizes élőhelyek állapotát.
<b>Kód</b>	<b>Jövőbeli valószínűsíthető veszélyeztető tényező neve</b>	<b>Jelentősége (H=nagy, M= közepes, L=kis)</b>	<b>Érintett terület nagysága (%)</b>	<b>Milyen jelölő élőhelyre vagy fajra és milyen módon gyakorol hatást?</b>
J02.01.03	csatornák, gátak, medencék, mocsarak vagy gödrök feltöltése	M	10	Vöröshasú unka ( <i>Bombina bombina</i> ). Csökkenti a fajok számára alkalmas élőhelyek méretét, rontja azok állapotát.
J02.05.02	belvízviszonyok megváltoztatása	M	20	Vöröshasú unka ( <i>Bombina bombina</i> ). Csökkenti a fajok számára alkalmas vizes élőhelyek méretét, rontja azok állapotát.
K01.03	kiszáradás	H	60	<i>Pannon szikes sztyeppék és mocsarak (1530*), 1530*</i> ). Az élőhely kilúgozódásához, gyomosodásához, szerkezetének, fajösszetételének változásához vezet.

### 3. Kezelési feladatok meghatározása

#### 3.1. Természetvédelmi célkitűzés, a terület rendeltetése

##### *Általános célkitűzések:*

Az Aranyosi-legelő kiemelt jelentőségű természetmegőrzési területté nyilvánításakor az élőhelyvédelmi irányelv 4. cikkének (4) bekezdése alapján a terület természetvédelmi célkitűzései meghatározásra kerültek, valamint kiemelésre kerültek egyes jelölő értékek, amelyeket a kezelés során prioritásként kell kezelni. A Natura 2000 területek célkitűzései és prioritásai a területek hivatalos Natura 2000 adatlapjain (SDF) találhatóak.

Kiemelt fontosságú cél a jelölő élőhelyek, a a pannon szikes sztyeppék és mocsarak (1530\*) és a síksági pannon löszgyepek (6250\*) területcsökkenésének megállítása és állapotuk javítása a gyepgazdálkodáshoz, erdőgazdálkodáshoz és vízgazdálkodáshoz köthető intézkedések révén.

A gyepgazdálkodás tekintetében ezt a legeltetés intenzitásának és a kaszálás módjának optimalizálása és ellenőrzése, illetve az elszántások megakadályozása tudják biztosítani. Az erdőgazdálkodás tekintetében a természetközeli állapotú erdők fenntartása és a tájidegen erdők lecserélése, míg a vízgazdálkodás tekintetében a célok elérését a csapoló hatás csökkentése szolgálja. Ezek az intézkedések a közösségi jelentőségű értékek megőrzését, hosszabb távon pedig állományaik megerősítését segítik.

##### **A természetvédelmi célállapot:**

Az Aranyosi-legelő elsősorban két közösségi jelentőségű élőhely, a szikes élőhelyek („pannon szikes sztyeppék és mocsarak” 1530\*), valamint a löszgyepek („síksági pannon löszgyepek” 6250\*) védelme céljából lett kijelölve. Ennek megfelelően az alább célkitűzések fogalmazhatók meg:

- az esetleges alkalmi beszántások megakadályozása, a meglévők megszüntetése, ezzel a pannon szikes gyep arányát és kiterjedését negatívan befolyásoló egyik ténylegesen előforduló direkt humán hatás kiküszöbölése, valamint a jelenlegi szántóterületek visszagyepesítése
- a pannon szikes sztyeppék és mocsarak (1530\*) jelölő élőhelytípus állapotmegőrzése és állapotjavítása érdekében természetvédelmi és gazdálkodási szempontból optimalizált legeltetési/kaszálási rendszer kidolgozása
- a síksági pannon löszgyepek élőhely további térvészítésének elkerülését segítő kezelési rendszer kidolgozása
- a bolygatott részek gyepeinek rekonstrukciója javasolt gyommentesítő kaszálással
- a gyepterületek megőrzésének érdekében fontos az ott található inváziós lágymű- és fásszárú állományok – pl. selyemkóró (*Asclepias syriaca*), fehér akác (*Robinia pseudoacacia*), keskenylevelű ezüstfa (*Elaeagnus angustifolia*) megtelepedésének és terjedésének megakadályozása
- javasoljuk az idegenhonos fásszárú állományok – pl. fehér akác (*Robinia pseudoacacia*), kanadai nyár (*Populus canadensis*) – fokozatos őshonos állományokra való cseréjét, és átállni a folyamatos erdőborítást biztosító, a cserje- és gyepszintet kímélő művelési módra
- a vöröshasú unka (*Bombina bombina*) belvízlevezető szerepű csatornák kezelőivel egyeztetve a lehető leginkább kíméletes kezelési gyakorlat kialakítása: a teljes

keresztsszelvény kotrásának, a vízinövényzet irtásának, parti fák és cserjék eltávolításának minimalizálása, visszaszorítása

- a belvízelvezető csatornákon természetvédelmi célú vízvisszatartó létesítmények telepítésének előkészítése és megvalósítása a lecsapoló hatás csökkentése érdekében

## 3.2. Kezelési javaslatok

A Natura 2000 területre vonatkozó természetvédelmi célkitűzések eléréséhez a terület egyes részei eltérő kezelést igényelnek, figyelembe véve az ott előforduló élőhelyeket, fajokat és az ott jellemző gazdálkodási formákat. A kezelési és az élőhely-rekonstrukciós és fejlesztési javaslatokat ezért a Natura 2000 terület egyes lehatárolt részegységeire, a hasonló jellegű élőhelyfoltokból álló, az úgynevezett kezelési egységekre (KE) vonatkozóan rendszerezi a fenntartási terv (a kezelési egységek térbeli elhelyezkedését a 3.2.5. melléklet térképe mutatja be). A fajvédelmi valamint a kutatási és monitorozási javaslatokat a 3.2.3. és a 3.2.4. fejezetben tárgyalja a fenntartási terv.

### 3.2.1. Élőhelyek kezelése

A kezelési javaslatok esetében élesen el kell választani a kötelező jellegű, jogszabályban előírt korlátozásokat, illetve az önkéntes vállalásokat. A 275/2004 (X. 8.) Kormányrendelet 4.§ 5. pontja alapján „(5) A fenntartási terv a Natura 2000 terület kezelésére vonatkozó javaslatokat, valamint ezek megvalósításának lehetséges eszközeit tartalmazza, és jogszabály eltérő rendelkezése hiányában kötelező földhasználati szabályokat nem állapít meg.”

*Az itt megfogalmazott előírás-javaslatok célja, hogy a kezelési egységekben előforduló közösségi jelentőségű értékek, a jelenlegi gazdálkodási gyakorlat és adottságok alapján javaslatot tegyenek a gazdálkodás kívánatos módjára. Ennek érdekében itt megfogalmazásra kerülnek olyan előírás-javaslatok, amelyek alapul szolgálnak a jövőbeli támogatási programok kidolgozásához. A gazdálkodók számára ezek az előírás-javaslatok a jelen terv alapján kötelezettséget nem jelentenek, betartásuk csak támogatási programon keresztül, önkéntes vállalás formájában válhat csak kötelezővé. A már más jogszabály vagy hatósági eszköz alapján létező előírások esetében azok kötelező jellegét értelemszerűen az azt megalapozó jogszabály, vagy hatósági eszköz támasztja alá, jelen fenntartási terv ezekre az előírásokra csak utalást tesz.*

#### 3.2.1.1. Kezelési egységek

A kezelési javaslatok esetében el kell választani a kötelező jellegű, jogszabályban előírt korlátozásokat, illetve az önkéntesen vállalható előírás-javaslatokat.

#### KE-1 kezelési egység

(1) **Meghatározása:** ürmös pusztagyeppek; szikes rétek; löszgyeppek (ma ezek inkább löszgyep eredetű, enyhén szikesedő cickórós gyeppek); jellegtelen félszáraz gyeppek.

#### (2) **Érintettség vizsgálata**

- élőhelyek ÁNÉR-kódja: F1a – Ürmöspuszták
- F1b – Cickórós puszták
- F2 – Szikes rétek
- H5a Löszgyeppek, kötött talajú sztyeprétek

- OC – Jellegtelen száraz-félszáraz gyepek  
- Natura 2000 élőhely: 1530\* – Pannon szikes sztyeppék és mocsarak  
6250\* – Síksági pannon löszgyepek

### **(3) Gazdálkodáshoz köthető általános javaslatok**

A kezelési egység területén természetvédelmi szempontból a legeltetés (elsősorban szarvasmarhával) lenne a legelőnyösebb hasznosítási mód. Amennyiben ez nem lehetséges, akkor évi egyszeri, nyár eleji könnyűgépes kaszálás javasolt.

### **(4) Gazdálkodáshoz köthető, támogatási rendszerbe illeszthető kezelési előírás-javaslatok**

#### **a) Kötelezően betartandó előírások**

A 269/2007. (X. 18.) Korm. Rendelet tartalmazza a NATURA 2000 gyepterületek fenntartásának kötelezően betartandó földhasználati szabályait.

#### **b) Önkéntesen vállalható előírás-javaslatok**

##### Kód Gyepterületre vonatkozó előírás-javaslatok

- |       |  |
|-------|--|
| GY01  | Felülvetés nem megengedett.  |
| GY09  | Fogasolás nem megengedett.   |
| GY10  | Tárcsázás nem megengedett.   |
| GY11  | Hengerezés nem megengedett.  |
| GY12  | Gyepszellőztetés nem megengedett.  |
| GY14  | Felázott talajon mindennemű munkavégzés tilos.   |
| GY31  | A cserjeirtás megkezdésének időpontját legalább 5 nappal korábban írásban a működési terület szerinti nemzeti park igazgatóságnak be kell jelenteni, valamint a meghagyásra szánt cserjéket, cserjefoltokat a működési terület szerinti nemzeti park igazgatósággal egyeztetni kell. |
| GY33  | A gyepterületen előforduló őshonos hagyasfák, hagyasfacsoportok (delelő fák), valamint cserjés foltok eltávolítása nem megengedett.  |
| GY40  | Legeltetési sűrűség 0,2-0,4 ÁE/ha.   |
| GY59  | Legeltetési terv készítése és egyeztetése szükséges a működési terület szerinti nemzeti park igazgatósággal.   |
| GY64  | Kaszáló sarjülegeltetését a kaszálás napjától számított 30 napon belül megkezdeni tilos.   |
| GY67  | Legeltethető állatfaj: szarvasmarhafélék.  |
| GY68  | Legeltethető állatfaj: juh.  |
| GY70  | Legeltethető állatfajok: lófélék (ló, szamár).   |
| GY89  | 10 ha-nál nagyobb tábla esetében minden száruzásánál, kaszálásnál a táblát két egyenlő részre kell osztani, az első 50% száruzásának, kaszálásának befejezése után a másik 50% száruzását, kaszálását csak 10 nappal később lehet elkezdni.  |
| GY98  | A kaszátlan területet kaszálásenként más helyen kell kialakítani.  |
| GY116 | A területen trágyadepónia, széna és szalmakazlak elhelyezése tilos.  |

### **(5) Élőhely-rekonstrukciós és élőhely-fejlesztési javaslatok**

A kezelési egységbe tartozó gyepek jó természeti állapota és nagy területmérete nem indokolja az élőhely-rekonstrukciót.

**(6) Erdőtelepítésre vonatkozó javaslat**

A kezelési egységben erdőtelepítésre vonatkozó javaslatot nem teszünk.

**(7) Gazdálkodáshoz nem köthető javaslatok**

A kezelési egységben gazdálkodáshoz nem köthető kezelési javaslatot nem teszünk.

**(8) Kezelési javaslatok, indoklása**

Az élőhelyek természetes állapotukban való megőrzése és a hagyományos tájhasználat fenntartása érdekében a legeltetés (elsősorban szarvasmarhával) a legelőnyösebb hasznosítási mód az élőhely összképe, növényzete és állatvilága megőrzésére. Amennyiben ez nem lehetséges, akkor évi egyszeri, nyár eleji, június 15-e utáni könnyűgépes kaszálás is megfelelő zárványterületek létrehozása nélkül, bűvósávok, kaszátlan területek meghagyásával. A 10 hektárnál nagyobb kaszálóterületek kaszálását több részletben, egymást követően minimum 10 nappal ajánlott végezni a kistermetű állatfajok – pl. törös szöcske (*Gampsocleis glabra*), és az imádkozó sáskával (*Mantis religiosa*), sisakos sáska (*Acrida hungarica*) és vöröshasú unka (*Bombina bombina*) – védelme érdekében. Mindennemű mezőgazdasági gyepfozom fokozására használt beavatkozás (pl. trágyázás, fogasolás) és a trágyatárolás kifejezetten káros hatású lehet a területen, mivel átalakítja a gyepterület szerkezetét, és gyomosodáshoz, degradációhoz vezet. Az idős őshonos fák fiatal vagy idős egyedei menedéket, bűvó és fészkelőhelyet jelentenek, így védelmük kiemelt jelentőségű. A terület mai arculatát a vízállapota határozza meg, így kerülendő annak megváltoztatása: belvizes területeit meg kell óvni a levezetéstől. Az inváziós, tájidegen – pl. keskenylevelű ezüstfa (*Elaeagnus angustifolia*) – és némely őshonos fa- és cserjefajok – pl. vadrózsafajok (*Rosa* spp.) – visszaszorítása (őshonos fajok) és eltávolítása (tájidegen fajok) kiemelten fontos feladat a gyepterületek fenntartása szempontjából. A közösségi jelentőségű vöröshasú unka (*Bombina bombina*) és dunai tarajosgöte (*Triturus dobrogicus*) állományának fennmaradása érdekében indokolt az időszakos vízállások fenntartása.

**KE-2 kezelési egység**

**(1) Meghatározása:** kis kiterjedésű padkás- vakszikes élőhelyek

**(2) Érintettség vizsgálata**

- élőhelyek ÁNÉR-kódja: F5 – Padkás szikesek, szikes tavak iszap- és vakszik növényzete
- Natura 2000 élőhely: 1530\* – Pannon szikes sztyeppék és mocsarak

**(3) Gazdálkodáshoz köthető általános javaslatok**

A padkás-vakszikes mozaikokból álló kezelési egységben kizárólag legeltetés javasolt.

**(4) Gazdálkodáshoz köthető, támogatási rendszerbe illeszthető kezelési előírás-javaslatok**

**a) Kötelezően betartandó előírások**

A 269/2007. (X. 18.) Korm. Rendelet tartalmazza a NATURA 2000 gyepterületek fenntartásának kötelezően betartandó földhasználati szabályait.

**b) Önkéntesen vállalható előírás-javaslatok**

<u>Kód</u>	<u>Gyepterületekre vonatkozó előírás-javaslatok</u>
GY18	Kizárólag legeltetéssel történő hasznosítás.

- GY25 A területen lévő cserjék irtása és eltávolítása kötelező.
- GY39 Legeltetési sűrűség 0,1-0,2 ÁE/ha.
- GY44 A legeltetési sűrűséget a működési terület szerinti nemzeti park igazgatósággal egyeztetni szükséges.
- GY67 Legeltethető állatfaj: szarvasmarhafélék.
- GY68 Legeltethető állatfaj: juh.

**(5) Élőhely-rekonstrukciós és élőhely-fejlesztési javaslatok**

Az élőhelyek jó természetességi állapotúak, nem veszélyeztetettek, így nem szükséges a területen az élőhely-rekonstrukció.

**(6) Erdőtelepítésre vonatkozó javaslat**

A kezelési egységben erdőtelepítésre vonatkozó javaslatot nem teszünk.

**(7) Gazdálkodáshoz nem köthető javaslatok**

A kezelési egységben gazdálkodáshoz nem köthető kezelési javaslatot nem teszünk.

**(8) Kezelési javaslatok, indoklása**

A kezelési egységet kijelölő padkás-vakszikos mozaikok fenntartása kizárólag legeltetéssel végezhető, mivel gépi kaszálás során felszakadnak a vakszik foltok és a szikes padkák megsemmisülnek. Évi egyszeri alkalommal, szarvasmarhával kis legelési sűrűségben végzett legeltetés szolgálja a legmegfelelőbb hasznosítási módként ezen élőhelyek fennmaradását. Amennyiben csak juh áll rendelkezésre legelő állatként, akkor évi egyszeri alkalommal áthajtva legeltethető a területen, tartósan ezeken a részeken nem alkalmas juhlegelőnek.

**KE-3 kezelési egység**

**(1) Meghatározása:** szántóföldek

**(2) Érintettség vizsgálata:**

- élőhelyek ÁNÉR-kódja: T1 – Egyéves, intenzív szántóföldi kultúrák

**(3)Gazdálkodáshoz köthető általános javaslatok**

A szántóföldi művelés során a kemikáliák és növényvédő szerek kiszórandó mennyiségének minimalizálását javasoljuk. Az egyébként szikesedésre hajlamos szántókon annak kialakulását fokozó öntözést nem javasoljuk, viszont a terület arculatát kialakító vízállapot megőrzése kiemelt célnak tekinthető, így a meliorációs tevékenységek megszüntetését ajánljuk.

**(4) Gazdálkodáshoz köthető, támogatási rendszerbe illeszthető kezelési előírás-javaslatok**

**a) Kötelezően betartandó előírások**

A szántóterületeken kötelező előírás nincs, de amennyiben az élőhely rekonstrukciója megkezdődik, akkor a 269/2007. (X. 18.) Korm. Rendeletben megfogalmazott, a NATURA 2000 gyepterületek fenntartását célzó, kötelezően betartandó földhasználati szabályok lesznek érvényesek rá.

## **b) Önkéntesen vállalható előírás-javaslatok**

### **1) A veszélyeztető hatás mérséklését szolgáló önkéntesen vállalható előírások**

<u>Kód</u>	<u>Szántóterületekre vonatkozó előírás-javaslatok</u>
SZ13	Szántóföldön trágyaszarvas kialakítása tilos.
SZ14	A parcella szélein legalább 3 m széles növényvédőszer-mentes táblaszegélyt kell hagyni, ahol szükség esetén mechanikai gyomirtást kell végezni.
SZ34	Istállótrágya kijuttatásának mértéke, éves átlagban nem haladhatja meg a 100 q/ha-t.
SZ35	Tápanyag-utánpótlás során a műtrágyával kijuttatott nitrogén hatóanyag mennyisége nem haladhatja meg a 90 kg/ha/év mértéket.
SZ49	Az időszakos és állandó vízállások körül 3 méteres szegélyben talajművelés nem végezhető.

### **2) A visszagyepesítés, rekonstrukció utáni állapotra vonatkozó önkéntesen vállalható előírások**

SZ53	Szántó füves élőhelyé alakítása spontán felhagyással.
SZ54	Szántó füves élőhelyé alakítása, későbbi kezelés nélküli spontán felhagyással, kivéve az inváziós növényfajok irtását.
SZ55	Szántó füves élőhelyé alakítása, lucernakultúrát követő spontán gyepesedéssel.
SZ58	Őshonos fafajokból és cserjefajokból álló erdő telepítése, korábbi erdőterületen lehetséges.
SZ60	Magvetéshez kizárólag a közeli természetes gyepről származó magkeveréket, illetve kaszálékot szabad felhasználni.
SZ64	A telepítést követő évtől legalább évi egyszeri kaszálás, illetve kíméletes, pásztoroló legeltetés szükséges.
SZ65	A vetést követő egy vagy két évben júliusi tisztító kaszálást kell végezni a nedves szántó gyomfajainak visszaszorítására.
SZ67	Természetbarát gyepesítés, termőhelytől függően üde rét vagy száraz gyp kialakulásának elősegítése. Tájidegen magkeverék használata tilos, csak a termőhelyre jellemző őshonos fajok vethetők.
SZ68	A parcella körül természetes talajvédelmet szolgáló táblaszegély fenntartása, illetve telepítése, amelynek őshonos cserjékből vagy fákból álló sövény, illetve fasor kell legyen. A táblaszegély inváziós cserje és fafajoktól való mentességét, kizárólag mechanikai eszközökkel, biztosítani kell.

### **(5) Élőhely-rekonstrukciós és élőhely-fejlesztési javaslatok**

Élőhelyfejlesztésként a szántóterületek rekonstrukcióját, visszagyepesítését javasoljuk az előző fejezet (3. b.) idevonatkozó pontjai alapján.

### **(6) Erdőtelepítésre vonatkozó javaslat**

A kezelési egységben erdőtelepítésre vonatkozó javaslatot nem teszünk.

### **(7) Gazdálkodáshoz nem köthető javaslatok**

A kezelési egységben gazdálkodáshoz nem köthető kezelési javaslatot nem teszünk.

### **(8) Kezelési javaslatok, indoklása**

E Natura 2000 területen nem indokolt a szántóföldek fenntartása. E kis foltokat viszonylag jó állapotú gyepek veszik körül, így a legtermészet-kímélőbbben és gazdaságosabban az onnan gyűjtött őshonos fajok magvaiból, terméseiből végzett magvetés a legeredményesebb visszagyepesítési módszer, viszont a szántók felhagyásával és spontán gyepesedéssel is sikeresen kialakítható a gyeptakaró. Utóbbi esetben gyomfajok megjelenése miatt évi minimum kétszeri kaszálás ajánlható.

A természetes élőhelyekkel érintkező területeken a pufferzóna kialakítása az élőhelyek védelme érdekében szükséges. A szántóterületeket övező természetes élőlényközösségek hosszú távú fennmaradása jelenleg veszélyeztetett, a szántó területek fenntartása eseténe azok megszerzését fokozott veszélyforrás a szomszédos gyepeken súlyos degradációt okozhat.

### **KE-4 kezelési egység**

**(1) Meghatározása:** a csatornákat kísérő szikes mocsarak, csekély mértékben szikesedő nádasok és nádasodó jellegtelen vizes élőhelyek.

#### **(2) Érintettség vizsgálata:**

- élőhelyek ÁNÉR-kódja: B1a – Nem tözegképző nádasok, gyékényesek és tavikákások
- B6 – Zsiókás, kötő kákás és nádas szikes vizű mocsarak
- OA – Jellegtelen vizes élőhelyek

#### **(3) Gazdálkodáshoz köthető általános javaslatok**

A nádasok kaszálását, aratását csak korlátozott mértékben javasoljuk, az inváziós növényfajok irtása lehetőleg mechanikusan javasolt.

#### **(4) Gazdálkodáshoz köthető, támogatási rendszerbe illeszthető kezelési előírás-javaslatok**

##### **a) Kötelezően betartandó előírások**

A Natura 2000 területekre vonatkozó kezelési jellegű kötelező előírások és korlátozások a fenntartási terv elfogadásának időpontjában a kezelési egység élőhelytípusaira nincsenek.

##### **b) Önkéntesen vállalható előírás-javaslatok**

###### **Kód                      Vizes területekre vonatkozó előírás-javaslatok**

- |     |  |
|-----|--|
| V01 | A területen, a növényvédelmet kizárólag vizekre és vízben élő szervezetekre nem veszélyes minőségű anyagokkal és kizárólag inváziós növényfajok irtása céljából lehet végezni. |
| V05 | Vegyszer használata kizárólag fainjektálás során lehetséges.   |
| V51 | A nádas minimum 30-40%-át nem szabad learatni.   |

#### **(5) Élőhely-rekonstrukciós és élőhely-fejlesztési javaslatok**

A kezelési egységben élőhelyfejlesztésre vonatkozó javaslatot nem teszünk.

#### **(6) Erdőtelepítésre vonatkozó javaslat**

A kezelési egységben erdőtelepítésre vonatkozó javaslatot nem teszünk.



### **(7) Gazdálkodáshoz nem köthető javaslatok**

A kezelési egységben gazdálkodáshoz nem köthető kezelési javaslatot nem teszünk.

### **(8) Kezelési javaslatok, indoklása**

A Natura 2000 területet tekintve csak néhány szobányi foltként találunk nádas állományokat. A hozzátartozó nádasodó területek fenntartása növeli a terület sokszínűségét. A nádasok fészkelőhelyül szolgálnak egyes madárfajok – cserregő náiposzáta (*Acrocephalus scirpaceus*), foltos nádiposzáta (*Acrocephalus schoenobenus*), nádirigó (*Acrocephalus arundinaceus*), nádisármány (*Emberiza schoeniclus*) – számára, így ezért a nádasok kaszálását, aratását csak korlátozott mértékben (maximum 30-40%) javasoljuk. Bennük megtelepedő inváziós növényfajok állományainak lehetőleg mechanikus (a kemikáliákra érzékeny vízhez közeli élőhelyek miatt) visszaszorítása elengedhetetlen, a kezelési egység természetességének megőrzése érdekében. A közösségi jelentőségű vöröshasú unka (*Bombina bombina*) és dunai tarajosgöte (*Triturus dobrogicus*) állományának fennmaradása érdekében indokolt az időszakos vízállások fenntartása.

### **KE-5 kezelési egység**

**(1) Meghatározása:** őshonos fafajok – (pl. kocsányos tölgy (*Quercus robur*), vadkörte (*Pyrus pyraster*) fehér nyár (*Populus alba*) – alkotta erdősávok, facsoportok vagy magányos faegyedek őshonos vagy tájidegen cserjékkel.

### **(2) Érintettség vizsgálata**

- élőhelyek ÁNÉR-kódja: RC – Őshonos fafajú keményfás jellegtelen erdők
- érintett erdőrészek: Abádszalók 72/A, 72/TI1, 72/TI2

### **(3) Gazdálkodáshoz köthető általános javaslatok**

A kezelési egységben az őshonos sziki tölgyesek (*Quercus robur*) megőrzése javasolt.

### **(4) Gazdálkodáshoz köthető, támogatási rendszerbe illeszthető kezelési előírás-javaslatok**

#### **a) Kötelezően betartandó előírások**

- Az Európai Mezőgazdasági Vidékfejlesztési Alapból a Natura 2000 erdőterületeken történő gazdálkodáshoz nyújtandó kompenzációs támogatás részletes szabályairól szóló 41/2012. (IV. 27.) VM rendelet
- A Tiszafüredi erdészeti tervezési körzet erdőterve

#### **b) Önkéntesen vállalható előírás-javaslatok**

<u>Kód</u>	<u>Erdőterületekre vonatkozó előírás-javaslatok</u>
E06	Idegenhonos fafajok telepítésének mellőzése.
E18	A ritka fajhoz tartozó, vagy odvas, vagy böhöncös, vagy idős vagy más okból értékes faegyedek kijelölése és megőrzése az elő- és véghasználatok során.
E51	Felújítás táj- és termőhelyhonos fafajokkal, illetve faállomány típusossal.
E58	Az erdősítések során a természetes erdőtársulásnak megfelelő elegyfajok biztosítása.
E68	Totális gyomirtó szerek használata csak intenzíven terjedő, inváziós fafajok ellen alkalmazható a működési terület szerinti nemzeti park igazgatósággal történt előzetes egyeztetést követően.

GY123 A fás legelő fájának felújítását a megjelenő újulat megőrzése, vadak és legelő állatok elleni megvédésével biztosítani kell.

**(5) Élőhely-rekonstrukció és élőhely-fejlesztési javaslatok**

A kezelési egység területére vonatkozóan élőhely-fejlesztési javaslat nem merül fel.

**(6) Erdőtelepítésre vonatkozó javaslat**

A kezelési egység területén az erdőterületek, facsoportok és faegyedek fenntartása indokolt. Az esetleges felújítás során őshonos, a tájegységre jellemző fafajok telepítése szükséges.

**(7) Gazdálkodáshoz nem köthető javaslatok**

A kezelési egységben gazdálkodáshoz nem köthető kezelési javaslatot nem teszünk.

**(8) Kezelési javaslatok indoklása**

A kezelési egységben az őshonos, a tájegységre jellemző fafajú erdők kialakítására célszerű törekedni, jelen esetben a kocsányos tölgy (*Quercus robur*) alkotta sziki tölgyesek és keményfaligetek megőrzésére, rekonstrukciójára. A területen található erdőterületek árnyékhatása óriási szereppel bír az erdőszyepp fajok fennmaradásában, és az odúlakó madárfajok megtelepedését szolgálja. Szerencsére ezek a területek idegenhonos fajokkal kevésbé borítottak, bennük a fehér akác (*Robinia pseudoacacia*), kanadai vagy nemes nyár (*Populus canadensis x euramerica*), a keskenylevelű ezüstfa (*Elaeagnus angustifolia*) és a gyalogakác (*Amorpha fruticosa*) állományainak visszaszorítása elengedhetetlen, illetve véghasználat során kiemelten fontos az őshonos fafajokkal – pl. kocsányos tölgy (*Quercus robur*), fehér nyár (*Populus alba*), tatár juhar (*Acer tatarica*) – való pótlás, felújítás, amely így együtt a kezelési egység természetességét növeli, amelynek megőrzése érdekében viszont a vágásterületen, később a fiatalos állományban is szükséges inváziós fajok visszaszorítása mechanikus, vagy amennyiben szükséges, vegyszeres úton (lebomlók használatával).

**KE-6 kezelési egység**

**(1) Meghatározása:** adventív fafajok – pl. fehér akác (*Robinia pseudoacacia*) alkotta degradált erdőterületek ültetett és spontán állományai.

**(2) Érintettség vizsgálata:**

- élőhelyek ÁNÉR-kódja: S1 – Ültetett akácok

RDb – Őshonos lombos fafajokkal elegyes idegenhonos lombos és vegyes erdők

- érintett erdőrészek: Abádszalók 72/B, 72/C, 72/D, 72/E, 72/F

**(3) Gazdálkodáshoz köthető általános javaslatok**

Javasoljuk az adventív fafajok – fehér akác (*Robinia pseudoacacia*), kanadai nyár (*Populus canadensis*) – állományai lecserélését őshonos, a tájegységre jellemző fafajokra – pl. kocsányos tölgy (*Quercus robur*), tatár juhar (*Acer tatarica*).

#### **(4) Gazdálkodáshoz köthető, támogatási rendszerbe illeszthető kezelési előírás-javaslatok**

##### **a) Kötelező előírások és korlátozások**

- Az Európai Mezőgazdasági Vidékfejlesztési Alapból a Natura 2000 erdőterületeken történő gazdálkodáshoz nyújtandó kompenzációs támogatás részletes szabályairól szóló 41/2012. (IV. 27.) VM rendelet
- A Tiszafüredi erdészeti tervezési körzet erdőterve

##### **b) Önkéntesen vállalható előírás-javaslatok**

###### Kód      Erdőterületekre vonatkozó előírás-javaslatok

- E51      Felújítás táj- és termőhelyhonos fajokkal, illetve faállomány típusokkal.
- E58      Az erdősítések során a természetes erdőtársulásnak megfelelő elegyfajok biztosítása.
- E68      Totális gyomirtó szerek használata csak szelektív módon és csak intenzíven terjedő, inváziós lágú és fás szárú fajok ellen alkalmazható a működési terület szerinti nemzeti park igazgatósággal történt előzetes egyeztetést követően.

#### **(5) Élőhely-rekonstrukciós és élőhely-fejlesztési javaslatok**

Javasolt a terület rekonstrukciója a tájidegen fehér akác (*Robinia pseudoacacia*) és a kanadai nyár (*Populus canadensis*) állományának lecserélésével őshonos, a tájegységre jellemző fajokra – pl. kocsányos tölgy (*Quercus robur*), tatár juhar (*Acer tatarica*)..

#### **(6) Erdőtelepítésre vonatkozó javaslat**

A kezelési egységben erdőtelepítésre vonatkozó javaslatot nem teszünk.

#### **(7) Gazdálkodáshoz nem köthető javaslatok**

A kezelési egységben gazdálkodáshoz nem köthető kezelési javaslatot nem teszünk.

#### **(8) Kezelési javaslatok indoklása**

Adventív fajok alkotta erdőterületek jelenléte az értékes szikes gyep szegélyében nagy veszélyforrást jelentenek (pl. a fehér akác (*Robinia pseudoacacia*) sarjadása) a természetes élőhelyek számára, így fenntartásuk nem indokolt a Natura 2000 területen. Ezen állományok lecserélése őshonos, a tájegységre jellemző fajokra (pl. kocsányos tölgy, (*Quercus robur*), tatár juhar (*Acer tatarica*) az elegység biztosítása mellett, növeli a terület természeti értékeit. Az intenzíven terjedő fajok – fehér akác (*Robinia pseudoacacia*), kanadai nyár (*Populus canadensis*) – állományát, ha mechanikusan nem megoldható, akkor vegyszeres úton szükséges végezni. Ezen beavatkozásokat a sarjak ellenállósága miatt többszöri levágással, ill. vegyszerezéssel érdemes elvégezni.

#### **KE-7 kezelési egység**

**(1) Meghatározása:** bolygatott, gyomfajok alkotta degradált élőhelyek őshonos vagy inváziós cserjefajokkal

#### **(2) Érintettség vizsgálata**

- élőhelyek ÁNÉR-kódja: OC – Jellegtelen száraz-félszáraz gyep
- OF – Magaskórós ruderális gyomnövényzet

P2c – Idegenhonos cserje vagy japánkeserűfű-fajok uralta állományok

RDb – Őshonos lombos fafajokkal elegyes idegenhonos lombos és vegyes erdők

### **(3) Gazdálkodáshoz kötődő általános kezelési javaslatok**

A kezelési egységben a tanyák környékeinek évi egyszeri kaszálással történő gyommentesítését, az inváziós fajok – pl. keskenylevelű ezüstfa (*Elaeagnus angustifolia*) – visszaszorítását javasoljuk.

### **(4) Gazdálkodáshoz köthető, támogatási rendszerbe illeszthető kezelési előírás-javaslatok**

#### **a) Kötelezően betartandó előírások**

A 269/2007. (X. 18.) Korm. Rendelet tartalmazza a NATURA 2000 gyepterületek fenntartásának kötelezően betartandó földhasználati szabályait.

#### **b) Önkéntesen vállalható előírás-javaslatok**

Kód     Gyepterületekre vonatkozó előírás-javaslatok

GY27     Nem speciális növényvédő szer kijuttatása esetén inváziós fásszárúak vegyszeres irtása, a területileg illetékes hatóság engedélye alapján lehetséges.

GY28     A gyepek cserjésedését meg kell akadályozni, azonban a szórtan jelentkező őshonos cserjék megőrzésére törekedni kell.

GY81     A gyeget évente legalább kétszer kell kaszálni.

### **(5) Élőhely-rekonstrukciós és élőhely-fejlesztési javaslatok**

A terület gyepként való rekonstrukciója javasolt.

### **(6) Erdőtelepítésre vonatkozó javaslat**

A terület gyepként való rekonstrukciója javasolt, de amennyiben erdőterületként történne a további hasznosítása, abban az esetben a kanadai nyárfa (*Populus canadensis*) állomány lecserélése szükséges őshonos, a tájegységre jellemző fafajokra.

### **(7) Gazdálkodáshoz nem köthető javaslatok**

A kezelési egységben gazdálkodáshoz nem köthető kezelési javaslatot nem teszünk.

### **(8) Kezelési javaslatok indoklása**

E kezelési egységbe kis területű, bolygatott élőhelyek tartoznak, melyek többségét természetes gyepek övezik. A szomszédos, értékes gyepterületek magkészetként biztosíthatják regenerációjukat, viszont a regenerációt veszélyeztető gyomfajok és a tápanyagtöbblet csökkentésére évente többszöri, legalább kétszeri kaszálás szükséges. Az inváziós gyomfajok – pl. keskenylevelű ezüstfa (*Elaeagnus angustifolia*) – komoly egyedszámban vannak jelen ezeken az élőhelyeken, főként innen terjednek tovább a belső területekre, rontva azok állapotát.

## **KE-8 kezelési egység**

(1) **Meghatározása:** tanyák; tanyák körüli bolygatott, taposott gyomos területek; aszfaltozott műutak

### **(2) Érintettség vizsgálata**

- élőhelyek ÁNÉR-kódja: U10 – Tanyák, családi gazdaságok
- U11 – Út- és vasúthálózat

### **(3) Gazdálkodáshoz kötődő általános kezelési javaslatok**

A kezelési egységben gazdálkodáshoz köthető általános kezelési javaslatként a tanyák évi legalább egyszeri kaszálással történő gyommentesítést, inváziós fajok visszaszorítását.

### **(4) Gazdálkodáshoz köthető, támogatási rendszerbe illeszthető kezelési előírás-javaslatok**

#### **a) Kötelező előírások és korlátozások**

A Natura 2000 területekre vonatkozó kezelési jellegű kötelező előírások és korlátozások a fenntartási terv elfogadásának időpontjában a kezelési egység élőhelytípusaira nincsenek.

#### **b) Önkéntesen vállalható előírás-javaslatok**

##### Kód Gyepterületekre vonatkozó előírás-javaslatok

GY107 Az inváziós gyomok virágzásban történő kaszálása kötelező.

GY108 Erősen fertőzött foltokat sokkoló kaszálással évente legalább háromszor kezelni kell.

### **(5) Élőhely-rekonstrukciós és élőhely-fejlesztési javaslatok**

A kezelési egység területére vonatkozóan élőhely-rekonstrukciós vagy élőhely-fejlesztési javaslat nem merül fel.

### **(6) Erdőtelepítésre vonatkozó javaslat**

Erdőtelepítésre vonatkozó javaslatunk nincs a területen, de amennyiben arra kerülne sor, akkor tájegységre jellemző őshonos fafajok – pl. kocsányos tölgy (*Quercus robur*), tatárjuhar (*Acer tatarica*) – telepítését javasoljuk a területen és a műutak mentén.

### **(7) Gazdálkodáshoz nem köthető javaslatok**

A kezelési egységben gazdálkodáshoz nem köthető kezelési javaslatként és a terület lakossági szeméttől mentes állapotban való fenntartását javasoljuk.

### **(8) Kezelési javaslatok indoklása**

Korábbi tanyák helyén lassan regenerálódó gyepek, melyeket természetes élőhelyek öveznek. A későbbiekben magkészlétként biztosíthatják regenerációjukat, viszont a – főként inváziós – gyomfajok csökkentésére kezdetben évente legalább egyszeri kaszálás szükséges. Az inváziós gyomfajok (pl. keskenylevelű ezüstfa) komoly egyedszámban vannak jelen ezeken az élőhelyeken, ezért kiemelten fontos ezen állományok drasztikus visszaszorítása, mivel főként innen terjednek tovább a belső területekre.

### 3.2.1.2. Vízgazdálkodást érintő kezelési javaslatok

A tervezési terület arculatát a vízállapota határozza meg, a felszíni vizek elvezetése a talajvízszint mélyebbre kerülését, az élőhelyek szárazodását, átalakulását vonhatja maga után. A keresztülhaladó Monostori (V. 1-11.) – csatorna a legnagyobb felszíni víztest a területen, ennek következtében óriási szereppel bír a helyi vízviszonyokra nézve.

Javasoljuk megvizsgálni, milyen mértékű a lecsapoló hatás az egyes kezelési egységek területén, és ennek megfelelő, vízvisszatartást segítő vízügyi beavatkozás kezdeményezését foganatosítani. Kora tavasszal a hóolvadást követően jellemzően nyílt víztestekkel jellemezhető terület mélyebb pontjai, amely a szikes élőhelyek, elsősorban az ürmöspusztagyeppek, a szikes rétek, a szikes padka-vakszik mozaikok élőlényközösségeinek speciális igényeit teremti meg, így megfelelő vízkormányzással törekedni kell a vízállapot megtartására.

#### *Indoklás*

A beavatkozás véleményünk szerint a területen gazdálkodási szempontból is kedvező lenne, hiszen differenciáltabbá lehetne tenni a területen a gazdálkodást, és csökkenteni lehetne a „kisült” legelők kisebb fűhozamából adódó kockázatot, hiszen a tartósabb vízborításnak kitett gyepek fűhozama jelentősebb, ugyanakkor a nyári szárazság idején is nagyobb tápértékű legelőt biztosítanak, és nem elhanyagolható a talajvízre, illetőleg a mikroklímára gyakorolt pozitív hatás sem.

### 3.2.2. Élőhely-rekonstrukció és élőhelyfejlesztés

Az élőhely-rekonstrukciós és élőhely-fejlesztési javaslatok a kezelési egységek szerint kerültek kifejtésre. Vissza(be)gyepesítésre lenne szükség a KE-3 és KE-7 valamint inváziós fajok cseréjére őshonos állományokra a KE-6 esetében, a kezelési egységeknél már szó esett ezek szükségességéről.

### 3.2.3. Fajvédelmi intézkedések

A területen előforduló, jelölő és a kijelölés alapjául nem szolgáló de közösségi jelentőségű fajok érdekében javasolt fajvédelmi intézkedések.

A **dunai tarajosgóte** (*Triturus dobrogicus*) és a **vöröshasú unka** (*Bombina bombina*) védelme érdekében megfogalmazott intézkedések:

- Javasolt a terület időszakos vízü élőhelyeinek (mocsarak, árkok) megőrzése, a terület hidrológiai viszonyait negatívan érintő vízelvezetések mellőzése. Fontos a szikes gyepi élőhelyek megőrzése, természetességi állapotuk javítása (megfelelő intenzitású legeltetés, inváziós fajok visszaszorítása). Indokolt környezetkímélő szántóföldi gazdálkodás folytatása a terület táji környezetében.
- A mocsári növényzettől sűrűn benőtt mesterséges vizes élőhelyeken indokolt lehet a növényzet részleges visszaszorítása. Szintén indokolt lehet a feltöltődő árkok részleges kotrása, illetve egyes – egyéb jelentős fajok szempontjából kevésbé értékes – mederrészek kimélyítése.

### 3.2.4. Kutatás, monitorozás

A jelölő pannon szikes sztyeppék és mocsarak (1530\*) és síksági pannon löszgyepek (6250\*) élőhely monitorozását a Nemzeti Biodiverzitás-monitorozó Rendszer (NBmR) módszerének alkalmazásával javasolt legalább 3 évente (lehetőleg júniusban) végezni.

A **kételtűfajok** monitorozását optimális esetben évente, minimálisan ötévente megismételt, standardizált mintavételezéssel indokolt elvégezni. Mindkét faj esetén rendkívül nehéz a valós egyedszámot megbecsülni, az egyedszám több nagyságrendet elérő fluktuációja pedig az eredmények értékelhetőségét nehezíti. Mintavételi helyeket javasolt természetes mocsárfoltokban, valamint kubikgödrökben kijelölni. A dunai tarajosgöte (*Triturus dobrogicus*) esetén palackcsapdázás, valamint transzekt mentén végzett peteszámlálás, a vöröshasú unka (*Bombina bombina*) esetén akusztikus, valamint transzekt mentén végzett vizuális felmérés a javasolt módszer. A tervezési területen áthúzódó közúton javasolt a gázolások mértékének vizsgálata útfelméréssel.



### 3.2.5. Mellékletek

A gazdálkodáshoz és egyéb területhasználathoz köthető kezelési egységek megjelenítése (2013).

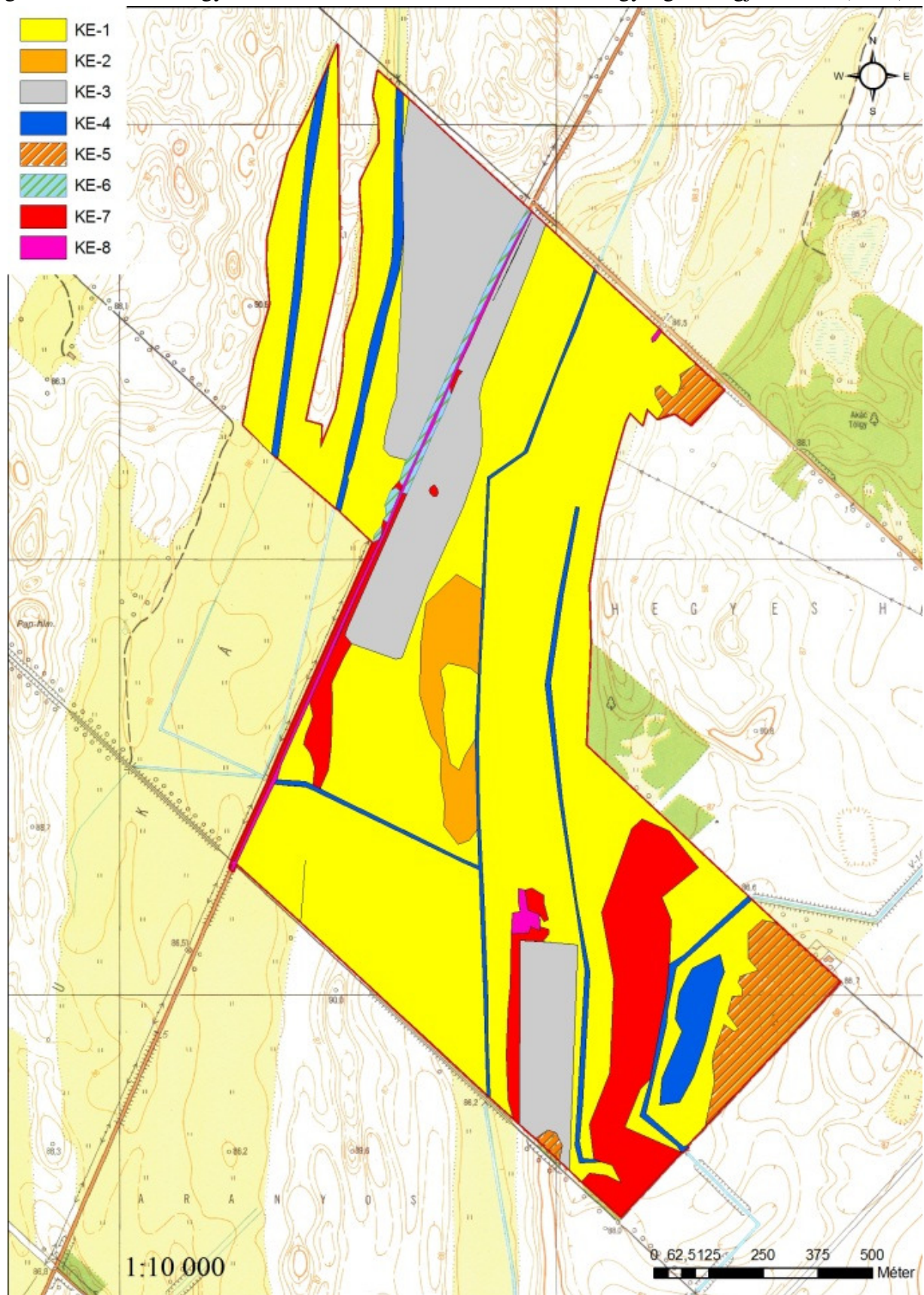



### 3.3. A kezelési javaslatok megvalósításának lehetséges eszközei a jogi háttér és a tulajdonviszonyok függvényében

A tervezési terület egésze az Aranyosi-legelő (HUHN20138) kiemelt jelentőségű természetmegőrzési területbe tartozik, tehát a tervezési területre alapvetően a 275/2004 (X.8.) Kormányrendelet az irányadó.

Ezen túl a terület 25% helyi jelentőségű védett természeti terület valamint a teljes területe egyben az országos ökológiai hálózat magterület övezete is (ld. 1.6. fejezet).

A terület 91,65 %-a részvénytársasági tulajdonban van, 7,35 %-a állami tulajdon és 1%-a magántulajdon. A terület nem tartozik a Hortobágyi Nemzeti Park Igazgatóság saját vagyonkezelésébe. A nagyon sok tulajdonos által érintett osztatlan közös tulajdon és általában a magántulajdon nem jellemző a területen.

A kezelési javaslatok megvalósítása esetén a fentebb összefoglalt körülményeket kell figyelembe venni.

#### 3.3.1. Agrártámogatások

##### 3.3.1.1. Jelenlegi működő agrártámogatási rendszer

A jelenleg hatályos Mezőgazdasági Parcella Azonosító Rendszer alapján az Aranyosi-legelő kiemelt jelentőségű természet-megőrzési terület Abádszalók település közigazgatási területét érintve az alábbi azonosítóval jelzett fizikai blokkokban található:

<b>MEPAR Blokkazonosító</b>	<b>teljes terület (ha)</b>	<b>támogatható terület (ha)</b>
U15LP-E-10	54,71	49,56
U0XDP-Y-10	59,7	56,17
UFW6P-7-10	19,2	17,86
UA4DP-H-10	19,3	18,09
UFV0P-Y-10	3,91	3,91
UAN0P-M-10	27,53	10,89
	184,35	156,48

A fizikai blokkok területnagyságának megközelítőleg 84 %-a mezőgazdaságilag támogatható területre esik, melyre agrártámogatás igényelhető. A gazdálkodó mezőgazdasági termelők számára az alábbi agrártámogatási források érhetőek el:

##### *Egységes területalapú támogatás (SAPS)*

A támogatás mértékéről évente a vidékfejlesztésért felelős miniszter dönt miniszteri rendeletben. A támogatási összeg megközelítőleg 65.000 Ft/ha/gazdálkodási év. A támogatás igénybevételének feltétele, hogy a gazdálkodó maradéktalanul tartsa be az 50/2008.(IV.24.) FVM rendeletben foglaltakat, amely a Helyes Mezőgazdasági és Környezeti állapot feltételrendszerit tartalmazza.

## *Agrár-környezetgazdálkodási támogatás (AKG)*

Középhosszú távú (5 gazdálkodási év) támogatási rendszer, melynek feltételeit a Vidékfejlesztési Miniszter által kiadott miniszteri rendelet szabályoz. Az elérhető támogatás mértéke az extenzív gyepgazdálkodás célprogramban legeltetéses hasznosítás esetén 77 Euró/ha-nak megfelelő forintösszeg, kaszálásos hasznosítás esetén 40 Euró/ha-nak megfelelő forintösszeg. Ökológiai gyepgazdálkodás célprogramban legeltetéses hasznosítás esetén 85 Euró/ha-nak megfelelő forintösszeg, kaszálásos hasznosítás esetén 48 Euró/ha-nak megfelelő forintösszeg érhető el.

### *Kötelező földhasználati előírások ellenértékéért igényelhető kompenzációs jellegű kifizetések*

Tekintettel arra, hogy a 269/2007. (X. 18.) Korm. rendelet alapján földhasználati előírások vannak hatályban a gyepterületekre vonatkozóan, a Natura 2000 gyepterületeken történő gazdálkodáshoz területalapú, kompenzációs támogatás vehető igénybe, melynek értéke 38 EUR/ha évente.

Ehhez hasonlóan, a Natura 2000 irányelveket érvényre juttató jogszabályok végrehajtásával érintett, az Országos Erdőállomány Adattárban nyilvántartott erdőrészlet területén felmerülő költségek és jövedelem kiesés ellentételezése céljából a magánkézben lévő, Natura 2000 erdőterületeken történő gazdálkodáshoz kompenzációs támogatás igényelhető, mely az erdő természetességétől, a faállomány korától és összetételétől függően évente változó összegben.

### *Önkéntesen vállalt előírások nyomán igényelhető mező- és erdőgazdálkodási támogatások*

Az agrár-környezetgazdálkodási célprogramok közül az ország egész területén (a támogatható területeken) igénybe vehető *horizontális* szántóföldi, gyepgazdálkodási és ültetvény célprogramok érhetőek el.

Az erdőterületekre vonatkozóan az erdő-környezetvédelmi célprogramok kifizetései vehetők igénybe.

### *Nem termelő mezőgazdasági beruházások*

Támogatás vehető igénybe olyan földhasználati intézkedésekre, amelyek gazdálkodáshoz közvetlenül nem kapcsolódnak, ugyanakkor a vidéki táj értékeinek, állat- és növényvilágának fennmaradását szolgálják, ez által növelik a Natura 2000 területek közjóléti értékét, illetve hozzájárulnak a környezetgazdálkodási célok teljesítéséhez.

#### **3.3.1.2. Javasolt agrártámogatási rendszer**

Kifejezetten Natura 2000 területekre jelenleg a Natura 2000 gyep- és erdőterületekre vonatkozóan létezik kompenzációs kifizetés. Látható azonban, hogy jelenleg nincsen hatályban szántó művelési ágú, valamint egyéb természetvédelmi szempontból fontos élőhelyre (vizes élőhelyek stb.) kidolgozott földhasználati előírás, illetve ez alapján kompenzációs kifizetés. Ebből adódóan ezekre a területekre csupán az egyéb földhasználati korlátozások (nitrát területekre, védett területekre vonatkozó) vannak érvényben, speciális faj és élőhelyvédelmi intézkedések nincsenek.

A Natura 2000 gyepterületekre vonatkozó jelenlegi földhasználati előírások általános értelemben olyan gyephasználatot támogatnak, amely országos léptéket tekintve általában szükségesek a gyepök természetességének megőrzéséhez. Ugyanakkor általánosságukból következően nem képesek kezelni olyan helyi és speciális problémákat, amelyek éppen a jelölő értékek miatt fontosak (egyes kivételes esetekben akár ellent is mondhatnak a Natura 2000 célkitűzéseknek). A fenntartási terv egyik szerepe éppen azoknak a lokális kezelési feladatoknak a meghatározása, amelyek támogatási rendszerbe való beépítése a Natura 2000 célkitűzések szempontjából szükséges.

Az Aranyosi-legelő fenntartási tervének tanulságai alapján az agrártámogatási rendszer módosításával, bővítésével, kiegészítésével kapcsolatban a javaslatok két szintre bontva képzelhetők el:

*Kötelező szint:* A terület jelenlegi állapotának megőrzése érdekében szükséges tevékenységek, amelyeket minden Natura 2000 földhasználóra kötelező érvényűen szükséges érvénybe léptetni. Ez a kötelező földhasználati szabályok kibővítésével, illetve a meglévő szabályok módosításával/összehangolásával, és a hozzájuk kapcsolódó kompenzációs kifizetések megváltoztatásával léptethető életbe. Az Aranyosi-legelő Natura 2000 terület vonatkozásában ebbe a körbe illeszthető eszközök a következők:

- A Natura 2000 gyepterületek fenntartásának földhasználati szabályairól szóló 269/2007 (X.18.) Korm. rendelet vonatkozó egyes jelenlegi szabályai felülvizsgálatával a kaszátlanul hagyott terület nagyságának tágabb határok közötti meghatározását szolgáló eszközök.

*Önkéntes szint:* A terület természeti állapotának javítását szolgáló eszközök, amelyek az egyes területek, kezelési egységek sajátosságainak megfelelően önkéntes vállalás alapján ösztönzik a területhasználót az élőhelyek állapotának javítására, a közösségi jelentőségű fajok populációinak erősítésére. Ezek az eszközök ilyen értelemben átmenetet mutatnak az élőhely-fejlesztési és élőhely-rekonstrukciós támogatások irányába, de nem jelentenek olyan mértékű beavatkozást, ami kifejezetten nagy beruházási igényűek. Az Aranyosi-legelő Natura 2000 terület vonatkozásában ebbe a körbe illeszthető eszközök a következők:

- A Natura 2000 területen található szántókon a környezetkímélő növényvédő szerek használatát ösztönző eszközök.
- A Natura 2000 területen található szántókon a műtrágyahasználat csökkentését ösztönző eszközök.
- A Natura 2000 területen található szántók gyepké, vagy vizes élőhelyé alakítását ösztönző eszközök.

A jelenlegi támogatási rendszer nem teszi érdekeltté a gazdálkodókat a nem hasznosított mezőgazdasági területek megőrzésében, hanem kifejezetten azok eltüntetésére ösztönöz.

Mivel ezek a területek nem támogatható területrészek, a támogatható terület maximalizálása érdekében a gazdálkodók eltüntetik a szegélyvegetációt, bokorfüzeseket, kaszálják az értéktelen szénát adó, vagy vízállásos területeket is, amelyeken korábban sosem folytattak gyepgazdálkodást. Ez a helyzet véleményünk szerint csak akkor szüntethető meg, ha agrártámogatás lesz igényelhető a

nem művelt területekre, azaz nemcsak a kivett művelési ágú területekre, hanem a művelés alatt álló területek egyes részterületeire is.

A Natura 2000 területek közötti koherencia biztosítása érdekében fontos lenne a természeti területek és az ökológiai hálózatba tartozó területek kedvező állapotának megőrzése a Natura 2000 területeken kívül is.

A fenti probléma megoldására megoldás lehet, ha a természetvédelmi szempontból értékes, de gazdaságosan nem művelhető területek is legalább minimális mértékben támogathatóak lennének, ezáltal nem lennének teljesen haszontalanok a tulajdonosok, földhasználók számára.

A támogatási rendszer kialakítása során figyelembe kellene vennie a támogatásra benyújtott terület természetvédelmi értékességét, az ott megtalálható, elkülönülő élőhelyfoltok természetességi értékét és a jó természetességű területeken vagy részterületeken azoknak a fennmaradását segítő gazdálkodást vagy akár a „nem beavatkozást” kellene ösztönözni.

### 3.3.2. Pályázatok

A területre vonatkozóan jelenleg nincs folyamatban pályázatmegvalósítása, illetve pályázat előkészítése. Az elsősorban pályázati forrásból (KEHOP, LIFE) finanszírozható projektek indítására vagy abban való részvételre nyílna lehetőség leginkább. A pannon szikes sztyeppék (1530\*) és síksági pannon löszgyepek (6250\*) élőhelytípus kiemelt közösségi jelentőségű, ami a LIFE programban magasabb, 75%-os uniós társfinanszírozást tesz lehetővé.

### 3.3.3. Egyéb

A tervezési területre vonatkozóan nincs egyéb javaslat.

## 3.4. A terv egyeztetési folyamatának dokumentációja

### 3.4.1. Felhasznált kommunikációs eszközök

A fenntartási terv készítése során folyamatos kapcsolattartás történt a helyi érintettekkel.

1. Előzetesen **interjúk** készültek (személyesen – telefonon keresztül) a területileg illetékes önkormányzattal (Abádszalók).
2. A kommunikációs időszakban cikk jelent meg a projekt **honlapján**.
3. A terv egyeztetési fóruma előtt, telefonos és e-mail-es **kapcsolatfelvétel** történt a fent említett címzettekén kívül a falugazdással, a gazdálkodókkal, a működési terület szerint érintett vízügyi hatósággal (Közép-Tisza-vidéki Vízügyi Igazgatóság), zöldhatósággal (Közép-Tisza-vidéki Környezetvédelmi és Természetvédelmi Felügyelőség) és nemzeti park igazgatósággal (Hortobágyi Nemzeti Park Igazgatóság) és erdészeti hatósággal (Hajdú-Bihar Megyei Kormányhivatal Erdészeti Hatósága) is. A terv egyeztetési változata e-mailen keresztül jutott el az érintettekhez.
4. Az önkormányzat képviselői személyes és e-mail-es megkeresés után **kifüggesztették** a terv előzetes változatát.

A fenntartási terv egyeztetési folyamata

1. **Fórum** (2014. augusztus 19. Abádszalók, résztvevők száma: 6 fő): A terület nagysága és az érintett település és lakosság szám alapján egy fórum megtartása volt indokolt.

Az egyeztető fórum jelentősége elsősorban abban rejlik, hogy ennek révén az érintettek egy nyílt tervezési folyamatba kapcsolódhatnak be, megoszthatják egymással és a tervezőkkel a véleményüket a fenntartási tervek kapcsán és változtatásokat eszközölhetnek. Mindezzel nem csak javul a terv szakmai színvonala (hiszen több szempontot tükröz), de növekszik a terv helyi elfogadottsága is. A beépített véleményeket a 3.4.3. fejezet táblázata tartalmazza.

A fórumra meghívást kaptak a település vezetői, a jelentősebb helyi gazdálkodók, a falugazdász, a vadásztársaságok és a hivatalos szervek. A projektben résztvevők oldaláról a tervező, illetve a Hortobágyi Nemzeti Park Igazgatóság munkatársai vettek részt. A fórumot a Trollius Europaeus Bt. és a Nimfea Természetvédelmi Egyesület vezette le, az elhangzottakról jegyzőkönyv készült, amelyet átadott a tervezőnek, hogy az észrevételeket építse be a terv végső változatába.

2. **Terepbejárás** (2014. augusztus 19. Abádszalók, résztvevők száma: 2 fő): a falufórum után a kjTT természetvédelmi óre által vezetett a terepbejárásra volt lehetőség, amely során minden esetben személyesen meg lehetett tekinteni, a Trollius Europaeus Bt. és a Nimfea Természetvédelmi Egyesület jegyzőkönyv vezetése mellett a terv által és a fórum során felvetett konfliktusforrásokat.
3. Az érintettek lehetőséget kaptak a terv írásban történő véleményezésére is. Az észrevételek beépítése a terv végső változatába minden esetben a tervező feladata volt.
4. Az egyeztetés folyamán a véleményezhető terv dokumentáció megtekinthető volt a projekt **honlapján**, amely elérhető a <http://natura2000.nimfea.hu/20138.htm> hivatkozáson. Ugyanitt véleményezési lehetőség is volt, a beérkezett észrevételek beépítése a terv végső változatába minden esetben a tervező feladata volt.

A fenntartási terv elfogadását követően javasolt kommunikációs intézkedések:

1. A fenntartási terv elérhetőségének biztosítása a nagyközönség számára.
2. Hasznos lenne további tájékoztató táblák kihelyezése a tervezési terület különböző pontjain, amelyből a gazdálkodók és a területen megfordulók megismerhetik a kjTT kijelölésének céljait, a fontosabb jelölőfajokat és élőhelyeket, valamint a kötelező előírásokat és támogatási lehetőségeket.

### 3.4.2. A kommunikáció címzettjei

1. az Aranyosi-legelő Natura 2000 területtel érintett település (Abádszalók) önkormányzatának képviselői,
2. jelentősebb helyi gazdálkodók (összesen 2),
3. a kjTT területén működő vadásztársaság (Hubertus Vadásztársaság) képviselői,
4. területileg illetékes falugazdász,
5. Közép-Tisza-vidéki Vízügyi Igazgatóság,
6. Közép-Tisza-vidéki Környezetvédelmi és Természetvédelmi Felügyelőség,
7. Hortobágyi Nemzeti Park Igazgatóság.
8. területileg illetékes erdészeti kezelő (MG Erdő Termelő és Szolgáltató Kft..)

### 3.4.3. Egyeztetés hatósági és területi kezelő szervezetekkel

A kezelő és hatósági szervezetek és magánszemélyek közül nem jelent meg mindenki az egyeztető fórumon, vagy nem nyilvánított véleményt. Viszont az alábbi táblázatban összegyűjtött, beérkezett vélemények a terv végső változatába beépítésre kerültek.

<b>Kommunikációs címzett</b>	<b>Alkalmazott eszköz</b>	<b>Visszajelzett-e?</b>	<b>Hogyan?</b>	<b>Beépült-e a tervbe?</b>	<b>Hogyan? Ha nem, miért?</b>
<b>Abádszalók település önkormányzatnak képviselői</b>	önkormányzati kifüggesztés, sajtómegjelenés, e-mail értesítő a társadalmi egyeztetésről	igen, de nem formált véleményt a fenntartási tervről			
<b>Helyi gazdálkodók (összesen 2)</b>	önkormányzati kifüggesztés, sajtómegjelenés, e-mail értesítő a társadalmi egyeztetésről	igen, de nem formált véleményt a fenntartási tervről			
<b>Vadásztársaság (Hubertus Vadásztársaság)</b>	önkormányzati kifüggesztés, sajtómegjelenés, e-mail értesítő a társadalmi egyeztetésről	a fórumon megjelent, de nem formált véleményt a fenntartási tervről			
<b>Falugazdász</b>	önkormányzati kifüggesztés, sajtómegjelenés, e-mail értesítő a társadalmi egyeztetésről	a fórumon megjelent, de nem formált véleményt a fenntartási tervről			
<b>Közép-Tisza-vidéki Vízügyi Igazgatóság</b>	önkormányzati kifüggesztés, sajtómegjelenés, e-mail értesítő a társadalmi egyeztetésről	igen, de nem formált véleményt a fenntartási tervről			
<b>Közép-Tisza-vidéki Környezetvédelmi és Természetvédelmi Felügyelőség</b>	önkormányzati kifüggesztés, sajtómegjelenés, e-mail értesítő a társadalmi egyeztetésről	igen, de nem formált véleményt a fenntartási tervről			
<b>Hortobágyi Nemzeti Park Igazgatóság</b>	önkormányzati kifüggesztés, sajtómegjelenés, e-mail értesítő a társadalmi	igen	e-mailben és a fórumon elhangzottak	igen	Véleményüket (élőhelyek elterjedése, veszélyeztető tényezők, kezelési

	egyeztetésről				javaslatok) a szakmai tervező figyelembe vette a fenntartási tervben, illetve a megalapozó dokumentációban
<b>MG Erdő Termelő és Szolgáltató Kft.</b>	önkormányzati kifüggesztés, sajtómegjelenés, e-mail értesítő a társadalmi egyeztetésről	igen	fórumon elhangzott ak	igen	Az inváziósok irtásának szükségességét és az ehhez szükséges források beépítése az agrártámogatási rendszerbe