



ÚJ MAGYARORSZÁG
VIDÉKFEJLESZTÉSI PROGRAM
2007-2013



Európai Mezőgazdasági Vidékfejlesztési Alap:
a vidéki területekbe beruházó Európa



E-misszió
Természet- és Környezetvédelmi Egyesület

A Czakó-tó (HUHN20121) kiemelt jelentőségű természetmegőrzési terület fenntartási terve



Nyíregyháza
2014



Ügyfél

Hortobágyi Nemzeti Park Igazgatóság

Együttműködő partner

E-misszió Természet- és Környezetvédelmi Egyesület.

Vezető szakmai koordinátor

Dr. Magura Tibor

Szakmai koordinátor

Lesku Balázs

Olajos Péter

Vezető természettudományi szakértő

Dr. Szigetvári Csaba

Vezető agrárgazdálkodási szakértő

Tóth Sándor

Közreműködő szakértők

Juhász Krisztina

Dr. Forgács Zoltán

Hauberger Júlia

Lukács Attila

Gulyás András

Somlai Tibor

Tóth Pál

Török Hunor

© Hortobágyi Nemzeti Park Igazgatóság 2014

Ez a dokumentáció a szerzői jogról szóló 1999. évi LXXVI. törvény értelmében szerzői jogvédelem alatt áll. A dokumentáció nyilvános, a megfelelő hivatkozások mellett szabadon felhasználható és terjeszthető!

Tartalomjegyzék

I. Natura 2000 fenntartási terv	5
1. A terület azonosító adatai	6
1.1. Név	6
1.2. Azonosító kód	6
1.3. Kiterjedés	6
1.4. A kijelölés alapjául szolgáló fajok és/vagy élőhelyek	6
1.4.1. Jelölő élőhelyek	6
1.4.2. Jelölő fajok	6
1.6. Egyéb védettségi kategóriák	6
1.7. Tervezési és egyéb előírások	6
1.7.1. Természetvédelmi kezelési terv	6
1.7.2. Településrendezési eszközök	7
1.7.3. Körzeti erdőtervek és üzemtervek	7
1.7.4. Körzeti vadgazdálkodási tervek és üzemtervek	7
1.7.5. Halgazdálkodási tervek	7
1.7.7. Egyéb tervek	7
2. Veszélyeztető tényezők	8
3. Kezelési feladatok meghatározása	10
3.1. Természetvédelmi célkitűzés, a terület rendeltetése	10
3.2. Kezelési javaslatok	10
3.2.2. Élőhelyrekonstrukció és élőhelyfejlesztés	19
3.2.3. Fajvédelmi intézkedések	19
3.2.4. Kutatás, monitorozás	19
3.3.1. Agrártámogatások	22
3.3.2. Pályázatok	25
3.3.3. Egyéb	25
3.4. A terv egyeztetési folyamatának dokumentációja	25
3.4.1. Felhasznált kommunikációs eszközök	25
3.4.2. A kommunikáció címzettjei	25
II. A Natura 2000 fenntartási terv készítését megalapozó dokumentáció	31
1. A tervezési terület alapállapot jellemzése	32
1.1. Környezeti adottságok	32
1.1.1. Éghajlati adottságok	32
1.1.2. Vízrajzi adottságok	32
1.1.3. Talajtani adottságok	32
1.2. Természeti adottságok	33
1.2.1. A tervezési területen előforduló közösségi jelentőségű élőhelyek	34
1.2.2. A tervezési területen előforduló közösségi jelentőségű növényfajok	37
1.2.3. A tervezési területen előforduló közösségi jelentőségű állatfajok	37
1.2.4. A tervezési területen előforduló egyéb jelentős fajok	39
1.3. Területhasználat	39
1.3.1. Művelési ág szerinti megoszlás	39
1.3.2. Tulajdoni viszonyok	39
1.3.3. Területhasználat és kezelés	40
2. Felhasznált irodalom	42
3. Térképek	43



ÚJ MAGYARORSZÁG
VIDÉKFEJLESZTÉSI PROGRAM
2007-2013



Európai Mezőgazdasági Vidékfejlesztési Alap:
a vidéki területekbe beruházó Európa

I. Natura 2000 fenntartási terv

1. A terület azonosító adatai

1.1. Név

Tervezési terület neve:	Czakó-tó kiemelt jelentőségű természetmegőrzési terület (kjTT)
-------------------------	--

1.2. Azonosító kód

Tervezési terület azonosítója:	HUHN20121
--------------------------------	-----------

1.3. Kiterjedés

Tervezési terület kiterjedése:	177,85 ha
--------------------------------	-----------

1.4. A kijelölés alapjául szolgáló fajok és/vagy élőhelyek

1.4.1. Jelölő élőhelyek

- 1530* – Pannon szikes sztyeppék és mocsarak
- 6250* – Síksági pannon löszgyepek

Az élőhelytípus kódja után szereplő csillag (*) azt jelenti, hogy az élőhelytípus kiemelt jelentőségű.

1.4.2. Jelölő fajok

- Vöröshasú unka (*Bombina bombina*)
- Közönséges ürge (*Spermophilus citellus*)

1.5. Érintett települések

Hajdú-Bihar megye: Hajdúdorog

A tervezési terület által érintett helyrajzi számok listáját az európai közösségi jelentőségű természetvédelmi rendeltetésű területekkel érintett földrészelekről szóló 14/2010. (V. 11.) KvVM rendelet (a továbbiakban: KvVM rendelet) tartalmazza. A Natura 2000 területek által érintett helyrajzi számokat és így a Natura 2000 jogi státuszt is a KvVM rendelet rögzíti, térképi megjelenítéssel is. A jogi jelleg a megosztással keletkező utód helyrajzi számokra is kiterjed.

1.6. Egyéb védettségi kategóriák

A tervezési terület nem érint különleges madárvédelmi területet.

A tervezési terület az Országos Ökológiai Hálózat ökológiai folyosó övezetével (100%) átfed.

1.7. Tervezési és egyéb előírások

1.7.1. Természetvédelmi kezelési terv

Mivel a Czakó-tó kiemelt jelentőségű természetmegőrzési terület védett természeti területet nem érint, ezért a A tervezési területre természetvédelmi kezelési terv nem vonatkozik.

1.7.2. Településrendezési eszközök

- Hajdú-Bihar Megyei Önkormányzat közgyűlésének 13/2010.(IX.17.) önkormányzati rendelete Hajdú-Bihar megye területrendezési tervéről
- Hajdúdorog településszerkezeti terve - 29/2009. (III.10.) határozat
- Hajdúdorog szabályozási terve és helyi építési szabályzata - 7/2009. (III.12.) rendelet

1.7.3. Körzeti erdőtervek és üzemtervek

- **Körzeti erdőterv:** Hajdúhát-Bihari körzet (érvényes: 2012.01.01 - 2021.12.31) ügy száma: 7007/14/2010, kelt: 2012.december 20.

1.7.4. Körzeti vadgazdálkodási tervek és üzemtervek

- I/3. Hajdú-bihari apróvadás körzet vadgazdálkodási terve. **Érvényes:** 2014-ig. (Készítését az Országos Vadgazdálkodási Adattár koordinálta.)
Nimród Vadásztársaság, Hajdúdorog (vadgazdálkodási egység kódszáma: 09-900710-1-4-1) vadgazdálkodási üzemterve. **Érvényes:** 2017-ig. Kelt: 2006. december 15. Jóváhagyta: Hajdú-Bihar Megyei MGSZH, Földművelésügyi Igazgatóság, Vadászati és Halászati Osztály.

1.7.5. Halgazdálkodási tervek

Halgazdálkodási terv a területre vonatkozóan nem áll rendelkezésre.

1.7.6. Vízyűjtő-gazdálkodási terv

Hortobágy-Berettyó alegység vízyűjtő-gazdálkodási terve – – Közreadta a TIKÖVIZIG és a Vízügyi és Környezetvédelmi Központi Igazgatóság. Esedékes felülvizsgálat éve: 2015

1.7.7. Egyéb tervek

Egyéb terv a tervezési területre vonatkozóan nem áll rendelkezésre.

2. Veszélyeztető tényezők

Kód	Veszélyeztető tényező neve	Jelentősége (H= nagy, M=közepes, L= kis jelentőségű)	Érintett terület nagysága (%)	Milyen jelölő, illetve jelölő státusra javasolt élőhelyre vagy fajra és milyen módon gyakorol hatást?
A02.03	gyepterület átalakítása szántóvá	H	5	1530* (pannon szikes sztyeppék és mocsarak), 6250* (síksági pannon löszgyepek) - A helyrajzi szám határoknak megfelelő táblás művelés során a termőhelyi adottságoktól függetlenül a szántónak alig alkalmas szikes rét és száraz legelő termőhelyű foltokat rendszeresen beszántják. A szántóvá alakítás a jelölő élőhelyeket megsemmisíti. A szántóművelés felhagyása után az helyreállási képességük korlátozott. Az eredeti élőhely megsemmisítésén túl a szántóparcellák az élőhelyi egységet és összeköttetést is megbontják.
A04.01	intenzív legeltetés	L	50	1530* (pannon szikes sztyeppék és mocsarak), 6250* (síksági pannon löszgyepek) - A terület gyepei a hosszú idő óta tartó erős legelési nyomás miatt szegényesek, ami inkább adottságnak, semmint veszélyeztető tényezőnek tekinthető. Ezzel együtt is egyes foltokban (kutak környéke, kihajtási útvonalak, delelő fasorok környéke) az erős túllegelés miatt a gyeperősen kiritkul, - talaja szárazabb termőhelyen erodálódik, nedvesebb termőhelyen tömörödik. Ez sajátos változatosságot hoz létre a gyepliben, ami az adottságok figyelembe vételével csak kis mértékben tekinthető veszélyeztető tényezőnek.
A07	biocid termékek, hormonok, kemikáliák használata	L	30	1530* (pannon szikes sztyeppék és mocsarak), 6250* (síksági pannon löszgyepek) - A tervezési területen belül néhány foltban jelenlevő szántók területéről átsodródó vagy átmosódó növényvédő szerek károsíthatják a jelölő élőhelyek élővilágát.
A10.01	sövény, bozót, cserje eltávolítása	L	50	6250* (síksági pannon löszgyepek) - A cserjés-fás csoportok, szegélyek hiánya miatt az élőhely szerkezeti gazdagsága alacsony. A legelést kevésbé tűrő, illetve félművelkedő növényfajok, valamint a cserjés szegélynövényzet állatvilága hiányzik.
B01	erdőtelepítés	H	1,5	1530* (pannon szikes sztyeppék és mocsarak), 6250* (síksági pannon löszgyepek) - A jelölő élőhelyek helyén kis kiterjedésben tájidegen faültetvények állnak. Az eredeti élőhely megsemmisítésén túl a faültetvények az élőhelyi egységet és összeköttetést is megbontják.
F03.02	állatok begyűjtése (szárazföldi)	M	60	Közönséges ürge (<i>Spermophilus citellus</i>) – A területen még néhány évvel ezelőtt is rendszeresen előfordult – a helybeli gazdálkodók egybehangzó állítása szerint - az ürge rendszeres, nagy számban történő begyűjtése fogyasztási célból. Az elmúlt pár évben az állomány visszaesése óta ilyen

				tevékenység nem fordul elő.
J03.01	tipikus élőhelyi adottságok csökkenése vagy megszűnése	M	20	1530* (pannon szikes sztyeppék és mocsarak) A tervezési területen az üde gyepek és mocsarak szikes karaktere gyenge, sziki specialisták, karakterfajok csekély arányban vannak jelen. Feltehetőleg a jelenség a terület klimatikus és hidrológiai viszonyainak megváltozásával áll összefüggésben.
K01.03	kiszáradás	M	25	Vöröshasú unka (<i>Bombina bombina</i>) – A vízállásos laposok kiszáradása a mind gyakoribbá váló aszályos években a vízhez kötött életmódú faj állományának erős ingadozásához, hosszabb távon tartós visszaeséséhez vezet.
K03.06	háziállatok miatt kialakult antagonizmus	M	100	Közönséges ürge (<i>Spermophilus citellus</i>) – A területen található tanyákon élő kutyák és macskák zavaró hatása, esetleg predációja veszélyezteti a jelölő fajt.
K05.01	állatok csökkenő termékenysége / genetikai leromlása (beltenyésztés)	H	100	Közönséges ürge (<i>Spermophilus citellus</i>) – A kis állományméret miatt a faj populációjában fennáll az erős beltenyésztettség valószínűsége.
M01.03	árvíz és csapadékmennyiség növekedése	M	20	Közönséges ürge (<i>Spermophilus citellus</i>) – A mind gyakrabba váló, de kiszámíthatatlan csapadékos, belvizes időszakok az ürge élőhelyének egy részén időszakosan elöntést okozhatnak. Extrém esetben ez a faj állományának erős ingadozásához, visszaeséséhez vezethet.
Kód	A területre kívülről ható veszélyeztető tényező neve	Jelentősége	Érintett terület nagysága (%)	Milyen jelölő, illetve jelölő státusra javasolt élőhelyre vagy fajra és milyen módon gyakorol hatást?
X	Nincs veszélyeztető tényező vagy hatás			
Kód	Jövőbeli valószínűsíthető veszélyeztető tényező neve	Jelentősége	Érintett terület nagysága (%)	Milyen jelölő, illetve jelölő státusra javasolt élőhelyre vagy fajra és milyen módon gyakorol hatást?
M01.02	aszály és csapadékmennyiség csökkenés	M	25	1530* (pannon szikes sztyeppék és mocsarak) - Az aszály és csapadékmennyiség csökkenése a sajátos talaj- és csapadékviszonyok mellett előforduló szikes élőhelytípusok kedvezőtlen irányú megváltozását, eljellegtelenedését okozhatja. Vöröshasú unka (<i>Bombina bombina</i>) – A sekély vízállásos területeknek az aszályos és csapadékszegény évek gyakoribbá válásával egyre gyakoribb kiszáradása a vízhez kötött életmódú faj állományának hosszú távon tartós visszaeséséhez vezet.

Az élőhelytípus kódja után szereplő csillag (*) azt jelenti, hogy az élőhelytípus kiemelt jelentőségű.

3. Kezelési feladatok meghatározása

3.1. Természetvédelmi célkitűzés, a terület rendeltetése

Általános célkitűzések:

A Czakó-tó kiemelt jelentőségű természetmegőrzési területté nyilvánításakor az élőhelyvédelmi irányelv 4. cikkének (4) bekezdése alapján a terület természetvédelmi célkitűzései meghatározásra kerültek, valamint kiemelésre kerültek egyes jelölő értékek, amelyeket a kezelés során prioritásként kell kezelni. A Natura 2000 területek célkitűzései és prioritásai a területek hivatalos Natura 2000 adatlapjain (SDF) találhatóak.

A természetvédelmi célállapot:

A Natura 2000 területen a természetvédelmi célkitűzés, hogy a jelölő közösségi jelentőségű élőhelyek - a 1530* kódú „pannon szikes sztyeppék és mocsarak és a 6250* kódú „síksági pannon löszgyepek” - legalább az alapállapot felmérés során tapasztalt nagyságban, karakterüket megőrizve, az azokat fenntartó gazdálkodás keretében, a Czakó-tó területén található természetes mozaik formájában fennmaradjanak.

A megjelölt prioritások szerinti célállapot megvalósításakor arra kell törekedni, hogy a terület egyéb természetes élőhelyei karakterének, egységes táji megjelenésének, természetes biológiai sokféleségének fennmaradása is biztosítható legyen.

A jelölő élőhelyek megőrzésével egyidejűleg a célkitűzés része a Natura 2000 területen található jelölő fajok: a közönséges ürge (*Spermophilus citellus*) és a vöröshasú unka (*Bombina bombina*) állományainak természetes élőhelyeiken való megőrzése.

A célállapot eléréséhez rendelt célkitűzések:

- A terület egységének, természetes élőhelyi sokféleségének megőrzése: a löszlegelők, szikes jellegű gyepes és mocsarak természetes élőhelyi együttesének megőrzése szükséges, azok megóvása beszántással, erdősítéssel, beépítéssel, vonalas létesítmények kialakításával szemben.
- A természetes löszlegelők, szikes gyepes és mocsarak fenntartása, illetve a terület közönséges ürge (*Spermophilus citellus*) populációjának megőrzésének érdekében a rendszeres, de a gyepes természetes értékét nem károsító intenzitású legeltetés fenntartása szükséges.
- A területbe ékelődő, illetve azzal szomszédos szántók esetében azok lehetőség szerinti visszagyepesítésével, vagy a szántóföldi művelés kíméletes, a természeti értékekre nézve kisebb kockázatot hordozó módosításaival szükséges javítani a terület természeti potenciálját.

3.2. Kezelési javaslatok

A Natura 2000 területre vonatkozó természetvédelmi célkitűzések eléréséhez a terület egyes részei eltérő kezelést igényelnek, figyelembe véve az ott előforduló élőhelyeket, fajokat, és az ott jellemző gazdálkodási formákat. A kezelési, fenntartási, és részben az élőhelyrekonstrukciós és fejlesztési javaslatokat ezért a Natura 2000 terület egyes lehatárolt részegységeire, az úgynevezett kezelési egységekre (KE) vonatkozóan rendszerezi a fenntartási terv (a kezelési egységek térbeli elhelyezkedését a 3.2.5. melléklet térképei mutatják be). Az egyes kezelési egységekre nem

vonakoztatható élőhelyrekonstrukciós, fajvédelmi, kutatási és monitorozási javaslatokat a 3.2.2. - 3.2.4. fejezetben tárgyalja a fenntartási terv.

3.2.1. Élőhelyek kezelése (Kezelési egységek – KE)

A kezelési javaslatok esetében élesen el kell választani a kötelező jellegű, jogszabályban előírt korlátozásokat, illetve az önkéntes vállalásokat. A 275/2004. (X. 8.) Korm. rendelet 4.§ 5. pontja alapján „(5) A fenntartási terv a Natura 2000 terület kezelésére vonatkozó javaslatokat, valamint ezek megvalósításának lehetséges eszközeit tartalmazza, és jogszabály eltérő rendelkezése hiányában kötelező földhasználati szabályokat nem állapít meg.”

Az itt megfogalmazott előírás-javaslatok célja, hogy a kezelési egységekben előforduló közösségi jelentőségű értékek, a jelenlegi gazdálkodási gyakorlat és adottságok alapján javaslatot tegyenek a gazdálkodás kívánatos módjára. Ennek érdekében itt megfogalmazásra kerülnek olyan előírás-javaslatok, amelyek alapul szolgálnak a jövőbeli támogatási programok kidolgozásához. A gazdálkodók számára ezek az előírás-javaslatok a jelen terv alapján kötelezettséget nem jelentenek, betartásuk csak támogatási programokon keresztül, önkéntes vállalás formájában válhat csak kötelezővé. A már más jogszabály vagy hatósági eszköz alapján létező előírások esetében azok kötelező jellegét értelemszerűen az azt megalapozó jogszabály, vagy hatósági eszköz támasztja alá, jelen fenntartási terv ezekre az előírásokra csak utalást tesz.

A Czakó-tó Natura 2000 területen az előforduló élőhelyek, fontosabb fajok és gazdálkodási módok alapján 5 kezelési egység lehatárolása indokolt, amelyek térképi megjelenítését a 3.2.5 mellékletek fejezet mutatja be. A kezelési egységek lehatárolása a 2013-ban tapasztalt természeti adottságok alapján történt, 1:10.000 alapléptékben. A térképi lehatárolás léptékét figyelembe véve a kezelési egységek határai (különösen nem mesterséges vonalat, pl. szántó, csatorna határ követő egységek esetén) nem szigorúan véve rögzítettek, hanem 10-20 méteres átmeneti sávban értelmezhetők. A kezelések, beavatkozások gyakorlati tervezésénél emellett figyelembe szükséges venni, hogy a természeti adottságok, élőhelyek spontán változásai miatt a kezelési egységek egymáshoz viszonyított határai megváltozhatnak. A fentiek alapján tehát a kezelési egységek térbeli lehatárolása a fenntartási terv gyakorlati átültetése esetén áttekinthető, iránymutató jellegű információnak tekintendő, aminek pontosítását magán a területen, az adott időszak aktuális állapotának megfelelően kell elvégezni.

KE-1 kezelési egység

A KE-1 kezelési egység a tervezési terület száraz, többnyire legelőként, kisebb részben kaszálóként használt gyepeit foglalja magába, amelyek nagy része jelölő élőhelyként jelentős természeti értéket képvisel, és a Natura 2000 terület ürge állományának kizárólagos előfordulási helye. A kezelési javaslatok középpontjában a kíméletes legeltetésen alapuló, kiegészítő jelleggel kaszáló használat folytatása áll.

(1) Meghatározása: Száraz lősz és részben homok alapkőzetű gyepek.

(2) Érintettség vizsgálata:

- A kezelési egység meghatározó élőhelytípusai (Á-NÉR 2011 kódok szerint): H5a (lőszgyepek, kötött talajú sztyeprétek), OC (jellegtelen száraz-félszáraz gyepek)

- A kezelési egységben csekély kiterjedésben előforduló egyéb élőhelytípusok (Á-NÉR 2011 kódok szerint): F1b (cickóros puszták), OG (taposott gyomnövényzet és ruderalis iszapnövényzet), S7 (nem őshonos fajú ültetett facsoportok, erdősávok és fasorok)
- Natura 2000 élőhelyek: 6250* - Síksági pannon löszgyepek, 1530* - pannon szikes sztyeppék és mocsarak

(3) Gazdálkodáshoz kötődő általános kezelési javaslatok:

A kezelési egységben a terület nagy részén tartós rövid fűvű állapotot fenntartó legelőként való használat javasolt; kaszálás csak kiegészítő céllal indokolt. A használat során a jelölő löszgyepi élőhely természetes változatosságát, megújuló képességét legeléstől kímélt területrészek kialakításával szükséges segíteni.

A kezelési egység területén javasolható a terület 5%-át meg nem haladó kiterjedésben őshonos fa- és cserjefajokból álló sövények, facsoportok, cserjés szegélyek kialakítása.

(4) Gazdálkodáshoz köthető, támogatási rendszerbe illeszthető kezelési előírás-javaslatok:

a) Kötelező előírások és korlátozások

A gyepek esetén kötelezően betartandó előírásként a Natura 2000 gyepterületek fenntartásának földhasználati szabályairól szóló 269/2007 (X.18.) Korm. rend. előírásait szükséges alapul venni.

b) Önkéntesen vállalható előírás-javaslatok

- Legeltetéssel és/vagy kaszálással történő hasznosítás. (GY22)
- A parcella maximum 50%-a hasznosítható kaszálással. (GY97)
- Legeltethető állatfaj: szarvasmarhafélék. (GY67).
- Legeltethető állatfaj: juh. (GY68).
- Legeltethető állatfajok: lófélék (ló, szamár). (GY70).
- Legeltethető állatfaj: kecske. (GY69). *Megjegyzés: kecske legeltetése kizárólag juhnyáj részeként javasolható. A vegyes juh-kecske nyájban legfeljebb 10% kecske arány javasolható.*
- Legeltetési sűrűség 0,2-0,4 állategység/ha. (GY40).
- Felülvetés nem megengedett. (GY01).
- Tárcsázás nem megengedett. (GY10).
- Tűzpászták létesítése nem megengedett. (GY15).
- A gyepeken legeléskizárt terület kialakítása szükséges, ami nem haladja meg a parcella 10%-át. (GY60).
- A legeléskizárt területet a működési terület szerinti nemzeti park igazgatósággal egyeztetetten kell kialakítani. (GY122).
- A területen trágyadepónia, széna és szalmakazlak elhelyezése tilos. (GY116).
- Éjszakázó helyek, ideiglenes karámok és jószágállások helyét a működési terület szerinti nemzeti park igazgatósággal egyeztetni szükséges. (GY117).
- Szóró, szózó vagy etetőhely a működési terület szerinti nemzeti park igazgatósággal egyeztetett helyszínen alakítható ki. (VA01).

(5) Élőhelyrekonstrukciós és élőhelyfejlesztési javaslatok:

A kezelési egység területére vonatkozóan élőhelyrekonstrukciós vagy élőhelyfejlesztési javaslat nem merül fel.

(6) Gazdálkodáshoz nem köthető javaslatok

Az ürgék védelme érdekében javasolható információs tábla (faj bemutatása, természetvédelmi érték, elpusztítása esetén jogkövetkezmények ismertetése) kihelyezése, mivel jelentős emberi hatás (állatok begyűjtése, háziállatok miatt kialakult antagonizmus) veszélyezteti az állományt.

A kezelési egység területén olyan tevékenység, amely a természetközeli élőhelyek területének csökkenésével jár (beépítés, vonalas létesítmények kialakítása) nem javasolható.

(7) Erdőtelepítésre vonatkozó javaslat:

A kezelési egység területén az erdőtelepítés nem javasolható.

(8) Kezelési javaslatok indoklása:

A kezelési egység területén a jelenlegi formájukat rendszeres legeltetés révén elért, a pannon lösz- és homoki gyepek elszegényedett típusát képviselő száraz gyepek jellemzőek, amelyek megfelelő élőhelyet nyújtanak a jelölő faj közönséges ürge (*Spermophilus citellus*) számára (a tervezési területen belül egyedül). A legeltető gazdálkodás fenntartása alapvetően jól szolgálja a jelölő élőhelyek és az ürge igényeinek fenntartását, ugyanakkor a száraz, homokkibúvásokkal tarkított löszgyepek biológiai sokféleségének javítása és a legelés okozta eróziós hatás mérséklésére érdemes kisebb – a Nemzeti Park Igazgatósággal egyeztetett, néhány éves forgóban változó helyszínű területrészeken – a legeléstől kímélt foltokat fenntartani (összehangoltan a szomszédos, nagyobb fűhozamú üde legelők használatával). Az élőhelyi sokféleség javítására indokolt kisebb kiterjedésben őshonos fafajú fás-cserjés növényzet telepítése.

KE-2 kezelési egység

A KE-2 kezelési egység a tervezési terület üde vagy nedves, időszakosan, igen változó mértékben vízállásos, többnyire legelőként, kisebb részben kaszálóként használt, szikes jelleget hordozó gyepeit foglalja magába, amelyek nagy része jelölő élőhelyként jelentős természeti értéket képvisel. A kezelési javaslatok középpontjában a kíméletes legeltetésen alapuló, kiegészítő jelleggel kaszáló használat folytatása áll.

(1) Meghatározása: Üde vagy nedves, időszakosan, igen változó mértékben vízállásos, többnyire legelőként, kisebb részben kaszálóként használt, szikes jelleget hordozó gyepek.

(2) Érintettség vizsgálata:

- A kezelési egység meghatározó élőhelytípusai (Á-NÉR 2011 kódok szerint): F2 (szikes rétek), OB (jellegtelen üde gyepek), B3 (vízparti virágkákás, csetkákás, vízi hídörös, mételykórós mocsarak)
- A kezelési egységben csekély kiterjedésben előforduló egyéb élőhelytípusok (Á-NÉR 2011 kódok szerint): B5 (nem zsombékoló magassárrétek), B6 (zsiókás, kötő kákás és nádas szikes vízű mocsarak), F1b (cickórós puszták), OA (jellegtelen fátlan vizes élőhelyek), S7 (nem őshonos fajú ültetett facsoportok, erdősávok és fasorok)
- Natura 2000 élőhelyek: 1530* - pannon szikes sztyeppék és mocsarak

(3) Gazdálkodáshoz kötődő általános kezelési javaslatok:

A kezelési egységben a terület nagy részén legelőként való használat javasolt; kaszálás csak

kiegészítő céllal indokolt. A használat során a jelölő löszgyepi élőhely természetes változatosságát, megújuló képességét legeléstől kímélt területrészek kialakításával szükséges segíteni.

A kezelési egység területén javasolható a terület 5%-át meg nem haladó kiterjedésben őshonos fa- és cserjefajokból álló sövények, facsoportok, cserjés szegélyek kialakítása.

(4) Gazdálkodáshoz köthető, támogatási rendszerbe illeszthető kezelési előírás-javaslatok:

a) Kötelező előírások és korlátozások

A gyepek esetén kötelezően betartandó előírásként a Natura 2000 gyepterületek fenntartásának földhasználati szabályairól szóló 269/2007 (X.18.) Korm. rend. előírásait szükséges alapul venni.

b) Önkéntesen vállalható előírás-javaslatok

- Legeltetéssel és/vagy kaszálással történő hasznosítás. (GY22)
- A parcella maximum 50%-a hasznosítható kaszálással. (GY97)
- Legeltethető állatfaj: szarvasmarhafélék. (GY67).
- Legeltethető állatfaj: juh. (GY68).
- Legeltethető állatfajok: lófélék (ló, szamár). (GY70).
- Legeltethető állatfaj: kecske. (GY69). *Megjegyzés: kecske legeltetése kizárólag juhnyáj részeként javasolható. A vegyes juh-kecske nyájban legfeljebb 10% kecske arány javasolható.*
- Legeltetési sűrűség 0,4-0,6 állategység/ha. (GY42).
- Felülvetés nem megengedett. (GY01).
- Tárcsázás nem megengedett. (GY10).
- Tüzpászták létesítése nem megengedett. (GY15).
- A gyepeken legeléskizárt terület kialakítása szükséges, ami nem haladja meg a parcella 10%-át. (GY60).
- A legeléskizárt területet a működési terület szerinti nemzeti park igazgatósággal egyeztetetten kell kialakítani. (GY122).
- A területen trágyadepónia, széna és szalmakazlak elhelyezése tilos. (GY116).
- Éjszakázó helyek, ideiglenes karámok és jószágállások helyét a működési terület szerinti nemzeti park igazgatósággal egyeztetni szükséges. (GY117).
- Szóró, szóó vagy etetőhely a működési terület szerinti nemzeti park igazgatósággal egyeztetett helyszínen alakítható ki. (VA01).

(5) Élőhelyrekonstrukciós és élőhelyfejlesztési javaslatok:

A kezelési egység területére vonatkozóan élőhelyrekonstrukciós vagy élőhelyfejlesztési javaslat nem merül fel.

(6) Gazdálkodáshoz nem köthető javaslatok

A kezelési egység területén olyan tevékenység, amely a természetközeli élőhelyek területének csökkenésével jár (beépítés, vonalas létesítmények kialakítása) nem javasolható.

(7) Erdőtelepítésre vonatkozó javaslat:

A kezelési egység területén az erdőtelepítés nem javasolható.

(8) Kezelési javaslatok indoklása:

A kezelési egység területén a jelenlegi formájukat rendszeres legeltetés révén elért, üde, szikes jellegű gyepek jellemzőek. A legeltető gazdálkodás fenntartása alapvetően jól szolgálja a jelölő élőhely fenntartását, ugyanakkor annak biológiai sokféleségének javítása és a legelés okozta taposási, talajtömörítő hatás mérséklésére érdemes kisebb – a Nemzeti Park Igazgatósággal egyeztetett, néhány éves forgóban változó helyszínű területrészeken – a legeléstől kímélt foltokat fenntartani. Az élőhelyi sokféleség javítására indokolt kisebb kiterjedésben őshonos fafajú fás-cserjés növényzet telepítése.

KE-3 kezelési egység

A KE-3 kezelési egység a tervezési terület leginkább tartós, de igen ingadozó vízállású mélyedése, szikes jellegű mocsári és nyílt vizű növényzettel. A kezelési javaslatok középpontjában a nyílt vizű és mocsári növényzet kiegyensúlyozott arányú, legeltetési használat segítségével való fenntartása áll.

(1) Meghatározása: A tervezési terület leginkább tartós, de igen ingadozó vízállású mélyedése, szikes jellegű mocsári és nyílt vizű növényzettel.

(2) Érintettség vizsgálata:

- A kezelési egység meghatározó élőhelytípusai (Á-NÉR 2011 kódok szerint): B6 (zsiókás, kötő kákás és nádas szikes vizű mocsarak), U9N (szikes tavak)
- A kezelési egységben csekély kiterjedésben előforduló egyéb élőhelytípusok (Á-NÉR 2011 kódok szerint): F1b (cickóros puszták), OG (taposott gyomnövényzet és ruderalis iszapnövényzet), S7 (nem őshonos fajú ültetett facsoportok, erdősávok és fasorok)
- Natura 2000 élőhelyek: 1530* - pannon szikes sztyeppék és mocsarak

(3) Gazdálkodáshoz kötődő általános kezelési javaslatok:

A kezelési egységben a terület nagy részén legelőként való használat javasolt; kaszálás csak kiegészítő céllal indokolt. A használat során a jelölő löszgyepi élőhely természetes változatosságát, megújulóképességét legeléstől kímélt területrészek kialakításával szükséges segíteni.

(4) Gazdálkodáshoz köthető, támogatási rendszerbe illeszthető kezelési előírás-javaslatok:

a) Kötelező előírások és korlátozások

A gyepek esetén kötelezően betartandó előírásként a Natura 2000 gyepterületek fenntartásának földhasználati szabályairól szóló 269/2007 (X.18.) Korm. rend. előírásait szükséges alapul venni.

b) Önkéntesen vállalható előírás-javaslatok

- Nádgazdálkodás a területen tilos.(V55).
- A gazdálkodási tevékenység során a gyepfelszín maradandó károsodása tilos. (V07).
- Nyílt vízfelületek kialakítása legeltetési állattartás segítségével. (V08).
- A területen szóró, vadetető, szóó nem létesíthető. (VA03).

(5) Élőhelyrekonstrukciós és élőhelyfejlesztési javaslatok:

A kezelési egység területére vonatkozóan élőhelyrekonstrukciós vagy élőhelyfejlesztési javaslat

nem merül fel.

(6) Gazdálkodáshoz nem köthető javaslatok

A kezelési egység területén olyan tevékenység, amely a természetközeli élőhelyek területének csökkenésével jár (beépítés, vonalas létesítmények kialakítása) nem javasolható.

(7) Erdőtelepítésre vonatkozó javaslat:

A kezelési egység területén az erdőtelepítés nem javasolható.

(8) Kezelési javaslatok indoklása:

A kezelési egység területén található, meglehetősen tartós felszíni vízborítású mocsár a jelölő vöröshasú unka (*Bombina bombina*) faj fontos élőhelye; vizes élőhelyként való fenntartása továbbra is indokolt. Területén jelenleg sem folyik nádgazdálkodás. Viszonylagos bolygatatlan állapotában az élőhely fenntartásához a legelőállatok kismértékű, vagy foltokban történő legelése - a záródásra hajlamos nádas ilyen módon foltokban való megnyitása révén - kedvező hatású.

KE-4 kezelési egység

A KE-4 kezelési egységhez szántók tartoznak. Az ezeken folyó gazdálkodás potenciális veszélyforrást jelent a környező természetközeli élőhelyekre, és részben meggátolja azok természetes összeköttetését. A kezelési javaslatok sorában elsődleges a szántók gyepesítése, s amennyiben az nem valósul meg, a szántóművelésre vonatkozó javaslatok a veszélyeztető hatás mérséklését szolgálják.

(1) Meghatározása: Szántók.

(2) Érintettség vizsgálata:

- A kezelési egység meghatározó élőhelytípusai (Á-NÉR 2011 kódok szerint): T1 (egyéves, intenzív szántóföldi kultúrák)
- A kezelési egységben csekély kiterjedésben előforduló egyéb élőhelytípusok (Á-NÉR 2011 kódok szerint): –
- Natura 2000 élőhelyek: –

(3) Gazdálkodáshoz kötődő általános kezelési javaslatok:

A kezelési egység területén a természetvédelmi célkitűzéseket leginkább a terület gyepké alakítása (élőhelyrekonstrukció) szolgálja. Amennyiben az nem megvalósítható, a szántóföldi gazdálkodáshoz kötődő javaslatok relevánsak.

(4) Gazdálkodáshoz köthető, támogatási rendszerbe illeszthető kezelési előírás-javaslatok:

a) Kötelező előírások és korlátozások

A Natura 2000 területekre vonatkozó gazdálkodási jellegű kötelező előírások és korlátozások a fenntartási terv elfogadásának időpontjában a kezelési egység meghatározó szántóföldi élőhelytípusaira nincsenek. Az esetleges élőhelyrekonstrukció keretében helyreállítható gyepek esetén kötelezően betartandó előírásként a Natura 2000 gyepterületek fenntartásának földhasználati szabályairól szóló 269/2007 (X.18.) Korm. rend. előírásait szükséges alapul venni.

b) Önkéntesen vállalható előírás-javaslatok

A szántóföldi művelés folytatása esetére vonatkozó előírás-javaslatok

- Melioráció tilos. (SZ46).
- Drénezés tilos. (SZ48).
- Az időszakos- és állandó vízállások körül 3 méteres szegélyben talajművelés nem végezhető. (SZ49).
- Kizárólag környezetkímélő besorolású növényvédő szerek alkalmazása engedélyezett. (SZ19).
- Tápanyag-utánpótlást csak szerves trágyával lehet végezni. (SZ37).

Gyep helyreállítására, és gyepként való kezelésre vonatkozó javaslatok:

- Élőhelyrekonstrukció. (GY118)
- Szántó füves élőhelyé alakítása spontán felhagyással. (SZ53).
- Tájidegen fűmagkeveréssel történő vetés tilos. (SZ63).
- Legeltetéssel és/vagy kaszálással történő hasznosítás. (GY22)
- Legeltethető állatfaj: szarvasmarhafélék. (GY67).
- Legeltethető állatfaj: juh. (GY68).
- Legeltethető állatfajok: lófélék (ló, szamár). (GY70).
- Legeltethető állatfaj: kecske. (GY69). *Megjegyzés: kecske legeltetése kizárólag juhnyáj részeként javasolható. A vegyes juh-kecske nyájban legfeljebb 10% kecske arány javasolható.*
- Legeltetési sűrűség 0,4-0,6 állategység/ha. (GY42).

(5) Élőhelyrekonstrukciós és élőhelyfejlesztési javaslatok:

Javasolt a szántóterületek füves élőhelyé alakítása, majd kaszálóként vagy legelőként való hasznosítása. Tekintettel arra, hogy a szántók közvetlen szomszédságában megfelelő természeti állapotú, inváziós fajokkal nem fertőzött rétek találhatóak, a gyep kialakítása során előnyben részesítendő a spontán felhagyás, vagy a közeli gyepekről származó magkeverék vagy kaszálék felhasználásával történő gyeptelepítés.

(6) Gazdálkodáshoz nem köthető javaslatok

A kezelési egység területére vonatkozóan gazdálkodáshoz nem köthető javaslat nem merül fel.

(7) Erdőtelepítésre vonatkozó javaslat:

A kezelési egység területén az erdőtelepítés nem javasolható.

(8) Kezelési javaslatok indoklása:

A szántók füves területté alakítását az indokolja, hogy ezáltal a jelenleg elszigetelt természetközeli élőhelyek összeköttetése javul, továbbá a szántóművelésből adódó kockázatok (növényvédőszer, műtrágya atmoszféra) csökken. A területen korábbi tapasztalatok azt mutatják, hogy a gyep helyreállása a szántók helyén gyeptelepítés nélkül is kielégítő eredményt hoz. Amennyiben a gyeprekonstrukció nem megvalósítható, a szántóföldi művelés folytatása mellett a környezetkímélő besorolású vegyszerekre és a műtrágyahasználat mellőzésére vonatkozó javaslatok csökkenthetik a káros hatások kockázatát.

KE-5 kezelési egység

A KE-5 kezelési egységhez tájidegen fafajú ültetvényszerű erdők tartoznak. A kezelési javaslatok őshonos fafajú erdőállomány kialakítását célozzák.

(1) Meghatározása: tájidegen fafajú ültetvényszerű erdők.

(2) Érintettség vizsgálata:

- A kezelési egység meghatározó élőhelytípusai (Á-NÉR 2011 kódok szerint): S1 (akácültetvények), S2 (nemesnyárasok)
- A kezelési egységben csekély kiterjedésben előforduló egyéb élőhelytípusok (Á-NÉR 2011 kódok szerint): –
- Natura 2000 élőhelyek: –

(3) Gazdálkodáshoz kötődő általános kezelési javaslatok:

A kezelési egységhez tartozó üzemtervezett erdőkben a körzeti erdőtervnek megfelelő gazdálkodás folytatható. Felújítás során javasolt őshonos fafajok alkalmazása.

(4) Gazdálkodáshoz köthető, támogatási rendszerbe illeszthető kezelési előírás-javaslatok:

a) Kötelező előírások és korlátozások

- Az Európai Mezőgazdasági Vidékfejlesztési Alapból a Natura 2000 erdőterületeken történő gazdálkodáshoz nyújtandó kompenzációs támogatás részletes szabályairól szóló 41/2012. (IV. 27.) VM rendelet.
- A Hajdúhát-Bihari erdészeti tervezési körzet erdőterve

b) Önkéntesen vállalható előírás-javaslatok

- A fával nem, vagy részben fedett területek egyéb részletként (tisztás, cserjés, nyiladék, erdei vízfolyás és tó, kopár) történő lehatárolása, szükség esetén az erdőrészlet megosztásával. (E11).
- A tisztások fátlan állapotban tartása, tisztásként való további nyilvántartása. (E12).
- Szóró, szóó vagy etetőhely a működési terület szerinti nemzeti park igazgatósággal egyeztetett helyszínen alakítható ki. (VA01)

(5) Élőhelyrekonstrukciós és élőhelyfejlesztési javaslatok:

A kezelési egység területére vonatkozóan élőhelyrekonstrukciós vagy élőhelyfejlesztési javaslat nem merül fel.

(6) Gazdálkodáshoz nem köthető javaslatok

A kezelési egység területére vonatkozóan gazdálkodáshoz nem köthető javaslat nem merül fel.

(7) Kezelési javaslatok indoklása:

A Natura 2000 terület élőhelyi sokféleségének javítása szempontjából őshonos fafajú állományok fenntartása indokolt.

3.2.2. Élőhelyrekonstrukció és élőhelyfejlesztés

Az élőhelyrekonstrukciós és élőhelyfejlesztési javaslatokat a dokumentáció 3.2.1. fejezetben, az kezelési egységekre vonatkozó kezelési javaslatokkal egységes szerkezetben tárgyalja.

Élőhelyrekonstrukciós jellegű beavatkozás egyedül a KE-4 kezelési egység területére eső szántók esetében indokolt: javasolt a szántóterületek füves élőhelyé alakítása, majd kaszálóként vagy legelőként való hasznosítása. Tekintettel arra, hogy a szántók közvetlen szomszédságában magas természeti állapotú, fajgazdag, inváziós fajokkal nem fertőzött rétek találhatóak, a gyep kialakítása során előnyben részesítendő a spontán felhagyás, vagy a közeli gyepekről származó magkeverék vagy kaszálék felhasználásával történő gyeptelepítés.

3.2.3. Fajvédelmi intézkedések

A tervezési terület jelölő fajainak védelme alapvetően az élőhelyek megfelelő kezelésén keresztül biztosítható, a 3.2.1. fejezetben részletezett élőhelykezelési javaslatok alapján. Specifikus fajvédelmi intézkedések nem indokoltak.

A vöröshasú unka (*Bombina bombina*) esetében alapvető a vizes élőhelyek megfelelő vízellátásának fenntartása, és a természetes élőhelyek lehetőség szerinti folytonosságának, összeköttetésének biztosítása. A területen mesterséges vízelvezető- vagy öntöző csatornarendszer nem található, így természetvédelmi kezelésként vízpótlás, vízvisszatartás lehetősége nem merül fel. Az élőhelyi összeköttetések a szántók visszagyepesítésével némiképp javíthatók.

A közönséges ürge (*Spermophilus citellus*) állománya a kis populációméret és a rendelkezésére álló alkalmas élőhely viszonylag csekély kiterjedése miatt meglehetősen sérülékeny. A meglévő állomány érdekében ezért feltétlenül indokolt a rövid fűvű állapot fenntartását biztosító legeltetés folytatása, még akkor is, ha az az élőhelyként szolgáló (és jelölő élőhelynek minősülő) homoki legelő tekintetében kisebb foltokban, időszakosan túllegeléshez közeli állapotot teremt. A faj védelme érdekében javasolható információs tábla (faj bemutatása, természetvédelmi érték, elpusztítása esetén jogkövetkezmények ismertetése) kihelyezése, mivel jelentős emberi hatás (állatok begyűjtése, háziállatok miatt kialakult antagonizmus) veszélyezteti az állományt.

3.2.4. Kutatás, monitorozás

Monitorozás:

A Nemzeti Biodiverzitás-monitorozó Rendszer (NBmR) keretében a területen monitorozás nem zajlik.

A tervezés alapját jelentő 1:10.000 léptékű élőhelyterképezés, illetve a jelölő fajokra vonatkozó botanikai és zoológiai felmérés 2014-ben készült el a teljes területre nézve. A további kutatás és monitorozás tekintetében a 2014-es felmérés eredményeit célszerű alapállapotnak tekinteni.

A jövőben szükséges a területen a kijelölés alapjául szolgáló közösségi jelentőségű élőhelyek kiterjedésének és természetességének, valamint a jelölő fajok állományának nyomon követése.

A jelölő élőhelyek monitorozására javasolható 10 évente az NBmR protokoll szerinti élőhelyterképezés elvégzése. Az élőhelyek ennél ritkábban végzett monitorozása vélhetőleg nem ad

megfelelő lehetőséget az esetlegesen beinduló negatív folyamatok megváltoztatását célzó idejében történő beavatkozásra. Javasolt a jelölő élőhelyek (1530* - pannon szikes sztyeppék és mocsarak, 6250* - síksági pannon löszgyepek) állományainak változását is egy-egy mintavételi helyen monitorozni, erre alkalmas módszer a közösségi jelentőségű gyepekre vonatkozó módszertan.

A terület jelölő állatfajainak – közönséges ürge (*Spermophilus citellus*), vöröshasú unka (*Bombina bombina*) - monitorozására az NBmR protokoll szerinti 3 évente végzett felmérés javasolható. A kis állományméretű, ezért fokozottan sérülékeny közönséges ürge (*Spermophilus citellus*) esetében az egyévenkénti rendszerességgel elvégzett monitorozás is indokolt, amennyiben van rá lehetőség.

Kutatás:

A tervezési területre vonatkozóan kutatási javaslat nem merül fel.

3.2.5. Mellékletek

A gazdálkodáshoz és egyéb területhasználathoz köthető kezelési egységek megjelenítése (2014-es állapot).

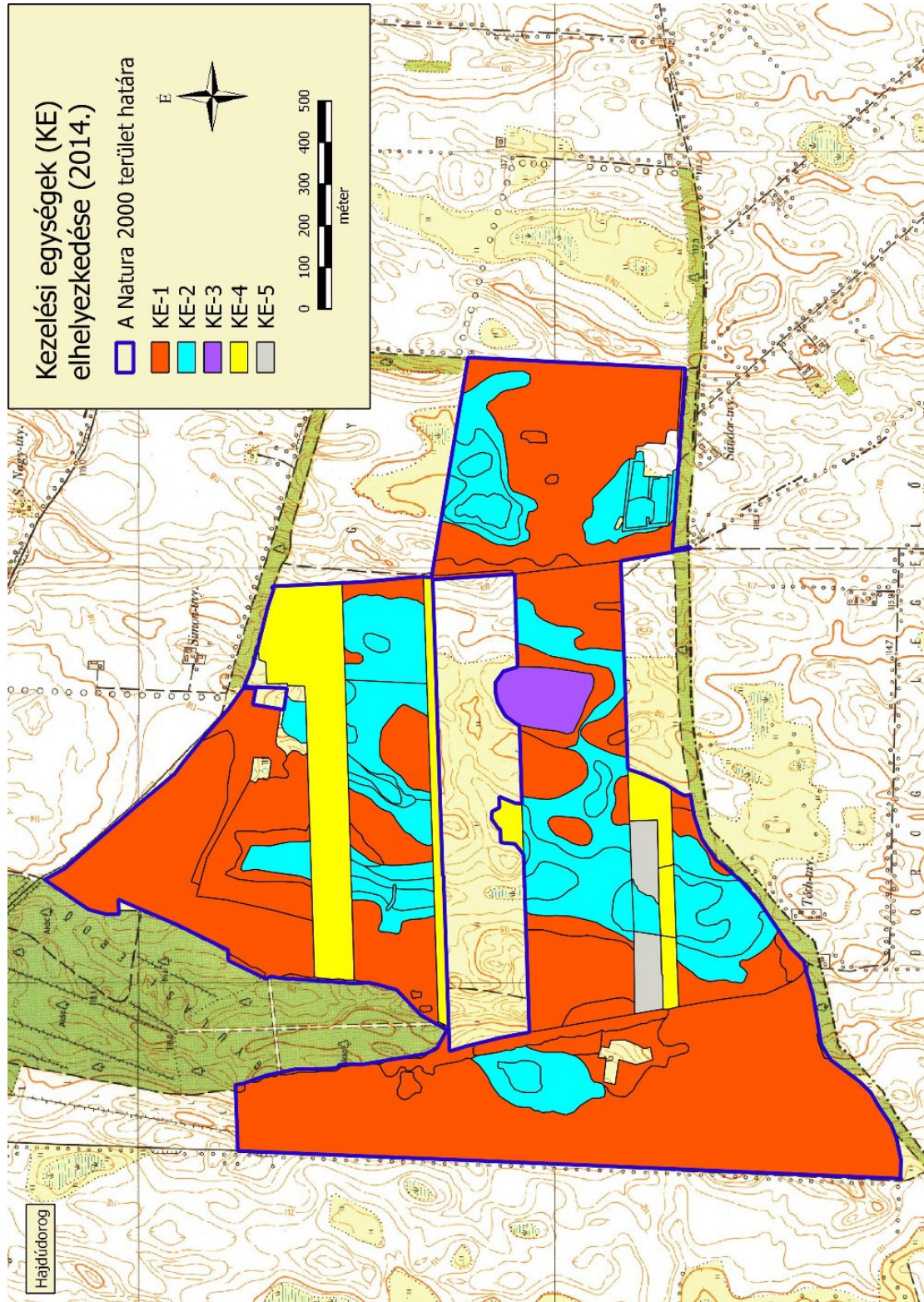

3.3. A kezelési javaslatok megvalósításának lehetséges eszközei a jogi háttér és a tulajdonviszonyok függvényében

A tervezési terület egésze a Czakó-tó (HUHN20121) kiemelt jelentőségű természetmegőrzési területbe tartozik, tehát a tervezési területre alapvetően a 275/2004 (X.8.) Kormányrendelet az irányadó.

Ezen túl a terület egyes részei az országos ökológiai hálózat ökológiai folyosó övezetének részei is egyben (ld. 1.6. fejezet).

A tervezési terület egésze magántulajdonban van. A kezelési szempontok érvényesítése szempontjából kedvező, hogy a sok tulajdonos által érintett osztatlan közös földtulajdon nem jellemző a területen, a tulajdon-és birtokviszonyok rendezettek.

A kezelési javaslatok megvalósítása esetén a fentebb összefoglalt körülményeket szükséges figyelembe venni.

3.3.1. Agrártámogatások

3.3.1.1. Jelenleg működő agrártámogatási rendszerek

A jelenleg hatályos Mezőgazdasági Parcella Azonosító Rendszer alapján a Czakó-tó kiemelt jelentőségű természet-megőrzési terület Hajdúdorog közigazgatási területeit érintve több fizikai blokkban található. A fizikai blokkok területnagyságának megközelítőleg 95 %-a mezőgazdaságilag támogatható területre esik, melyre agrártámogatás igényelhető.

A fizikai blokkban gazdálkodó mezőgazdasági termelők számára az alábbi agrártámogatási források érhetőek el:

MEPAR Blokkazonosító	teljes terület (ha)	támogatható terület (ha)	KAT
L9LY5-R-11	51,19	48,26	-
LA4K5-W-11	22,73	19,92	-
L9855-L-11	110,81	109,33	-
LA0Y5-6-11	28,37	27,48	-

Egységes területalapú támogatás (SAPS)

A támogatási összeg megközelítőleg 65.000 Ft/ha/gazdálkodási év. A támogatás igénybevételének feltétele, hogy a gazdálkodó maradéktalanul tartsa be az 50/2008.(IV.24.) FVM rendeletben foglaltakat, amely a Helyes Mezőgazdasági és Környezeti állapot feltételrendszerét tartalmazza.

Agrár- környezetgazdálkodási támogatás (AKG)

Középhosszú távú (5 gazdálkodási év) támogatási rendszer, melynek feltételeit miniszteri rendelet szabályozza. Jelenlegi, 2009. és 2014. közötti időszakban a 61/2009. (V.14.) FVM rendelet hatályos. Jelen Natura 2000 területen a támogatási rendelet gyeperőssítési irányú horizontális célprogramjai vehetőek igénybe, ugyanis a Czakó-tó kiemelt jelentőségű természet-megőrzési terület nem esik bele Magas Természeti Értékű Területek zónalehatárolásába. Szakembereink álláspontja szerint a terület hosszú távú fenntartásához elegendőek a horizontális célprogramokban

elérhető kiegészítő támogatások. Az elérhető támogatás mértéke az extenzív gyepgazdálkodás célprogramban legeltetéses hasznosítás esetén 77 Eurónak megfelelő forintösszeg, kaszálásos hasznosítás esetén 40 Eurónak megfelelő forintösszeg. Ökológiai gyepgazdálkodás célprogramban legeltetéses hasznosítás esetén 85 Eurónak megfelelő forintösszeg, kaszálásos hasznosítás esetén 48 Eurónak megfelelő forintösszeg érhető el.

Kötelező földhasználati előírások ellenértékéért igényelhető kompenzációs jellegű kifizetések

Tekintettel arra, hogy a 269/2007. (X. 18.) Korm. rendelet alapján földhasználati előírások vannak hatályban a gyepterületekre vonatkozóan, a 128/2007. (X.31.) FVM rendelet alapján a Natura 2000 gyepterületeken történő gazdálkodáshoz területalapú, kompenzációs támogatás vehető igénybe, melynek értéke 38 EUR/ha évente.

Ehhez hasonlóan, a Natura 2000 irányelveket érvényre juttató jogszabályok végrehajtásával érintett, az Országos Erdőállomány Adattárban nyilvántartott erdőrészlet területén felmerülő költségek és jövedelem kiesés ellentételezése céljából a 41/2012 (IV. 27.) VM rendelet alapján a magánkézben lévő, Natura 2000 erdőterületeken történő gazdálkodáshoz kompenzációs támogatás igényelhető, mely az erdő természetességétől, a faállomány korától és összetételétől függően évente 40-230 EUR/ha lehet.

Önkéntesen vállalt előírások nyomán igényelhető mező- és erdőgazdálkodási támogatások

Az agrár-környezetgazdálkodási célprogramok közül az ország egész területén (a támogatható területeken) igénybe vehető *horizontális* szántóföldi, gyepgazdálkodási és ültetvény célprogramok érhetőek el a 61/2009. (V.14.) FVM rendelet jelenleg hatályos rendelkezései alapján.

Az erdőterületekre vonatkozóan az erdő-környezetvédelmi célprogramok kifizetései vehetők igénybe a 124/2009. (IX.24.) FVM rendelet alapján.

Nem termelő mezőgazdasági beruházások

A 33/2008. (III.27.) FVM rendelet alapján támogatás vehető igénybe olyan földhasználati intézkedésekre, amelyek gazdálkodáshoz közvetlenül nem kapcsolódnak, ugyanakkor a vidéki táj értékeinek, állat- és növényvilágának fennmaradását szolgálják, ez által növelik a Natura 2000 területek közjóléti értékét, illetve hozzájárulnak a környezetgazdálkodási célok teljesítéséhez.

Az agrártámogatások és Natura 2000 kompenzációs támogatások igénybe vételére vonatkozó információk

Rendelkezésre álló információnk alapján az agrártámogatások és Natura 2000 kompenzációs támogatások igénybevétele a területen gazdálkodók részéről általános gyakorlat; a lehetőségeket ismerik és élnek vele.

3.3.1.2. Javasolt agrártámogatási rendszer

Kifejezetten Natura 2000 területekre jelenleg a Natura 2000 gye- és erdőterületekre vonatkozóan létezik kompenzációs kifizetés. Látható azonban, hogy jelenleg nincsen hatályban szántó és halastó művelési ágú, valamint egyéb természetvédelmi szempontból fontos élőhelyre (láprét, vizes élőhelyek stb.) kidolgozott földhasználati előírás, illetve ez alapján kompenzációs kifizetés. Ebből

adódóan ezekre a területekre csupán az egyéb földhasználati korlátozások (nitrát területekre, védett területekre vonatkozó) vannak érvényben, speciális faj és élőhelyvédelmi intézkedések nincsenek.

A Natura 2000 gyepterületekre vonatkozó jelenlegi földhasználati előírások általános értelemben olyan gyephasználatot támogatnak, amely országos léptéket tekintve általában szükségesek a gyepek természetességének megőrzéséhez. Ugyanakkor általánosságukból következően nem képesek kezelni olyan helyi és speciális problémákat, amelyek éppen a jelölő értékek miatt fontosak (egyes kivételes esetekben akár ellent is mondhatnak a Natura 2000 célkitűzéseknek). A fenntartási terv egyik szerepe éppen azoknak a lokális kezelési feladatoknak a meghatározása, amelyek támogatási rendszerbe való beépítése a Natura 2000 célkitűzések szempontjából szükséges.

A jelenlegi agrártámogatási rendszer további jelentős korrekcióra szoruló hiányossága, hogy nem ösztönzi a természetvédelmi szempontból fontos gazdálkodói beavatkozásokat a nem hasznosított mezőgazdasági területeken. Egyúttal nem is teszi érdekeltté a gazdálkodót abban, hogy azok a nem hasznosított mezőgazdasági területek, amelyek éppen a hasznosítás hiánya miatt őriznek értékes közösségi jelentőségű élőhelytípusokat, fajokat - megfelelő (vagy jobb illetve nagyobb) állapotban és kiterjedésben fennmaradjanak.

A Czakó-tó fenntartási tervének tanulságai alapján az agrártámogatási rendszer módosításával, bővítésével, kiegészítésével kapcsolatban a javaslatok két szintre bontva képzelhetők el:

Kötelező szint: A terület jelenlegi állapotának megőrzése érdekében szükséges tevékenységek, amelyeket minden Natura 2000 földhasználóra kötelező érvényűen szükséges érvénybe léptetni. Ez a kötelező földhasználati szabályok kibővítésével, illetve a meglévő szabályok módosításával/összehangolásával, és a hozzájuk kapcsolódó kompenzációs kifizetések megváltoztatásával léptethető életbe.

Önkéntes szint: A terület természeti állapotának javítását szolgáló eszközök, amelyek az egyes területek, kezelési egységek sajátosságainak megfelelően önkéntes vállalás alapján ösztönzik a területhasználatot az élőhelyek állapotának javítására, a közösségi jelentőségű fajok populációinak erősítésére. Ezek az eszközök ilyen értelemben átmenetet mutatnak az élőhelyfejlesztési-élőhelyrekonstrukciós támogatások irányába, de nem jelentenek olyan mértékű beavatkozást, ami kifejezetten nagy beruházási igényűek. A Czakó-tó Natura 2000 terület vonatkozásában ebbe a körbe illeszthető eszközök a következők:

- Natura 2000 gyepterületeken őshonos fafajú delelő facsoportok, fasorok, cserjés mezsgyék kialakítását szolgáló eszközök.
- A Natura 2000 területen található szántókon a környezetkímélő növényvédő szerek használatát ösztönző eszközök.
- A Natura 2000 területen található szántókon a műtrágyahasználat csökkentését ösztönző eszközök.
- A Natura 2000 területen található szántók gyepké, vizes élőhelyé alakítását, erdősítését ösztönző eszközök.
- A Natura 2000 területen található tájidegen fafajú erdők szerkezetátalakítását ösztönző eszközök.

A jelenlegi támogatási rendszer nem teszi érdekeltté a gazdálkodókat a nem hasznosított mezőgazdasági területek megőrzésében, hanem jellemzően azok eltüntetésére ösztönöz.

Mivel ezek a területek nem támogatható területrészek, a támogatható terület maximalizálása érdekében a gazdálkodók gyakran eltüntetik a szegélyvegetációt, cserjéseket, kaszálják az értéktelen szénát adó, vagy vízállásos területeket is, amelyeken korábban nem folytattak intenzív jellegű gyepgazdálkodást. Ez a helyzet úgy javítható, ha agrártámogatás lesz igényelhető a nem művelt területekre, azaz nemcsak a kivett művelési ágú területekre, hanem a művelés alatt álló területek egyes részterületeire is.

A Natura 2000 területek közötti koherencia biztosítása érdekében fontos lenne a természeti területek és az ökológiai hálózatba tartozó területek kedvező állapotának megőrzése a Natura 2000 területeken kívül is.

A fenti problémára megoldás lehet, ha a természetvédelmi szempontból értékes, de gazdaságosan nem művelhető területek is legalább minimális mértékben támogathatóak lennének, ezáltal nem lennének teljesen haszontalanok a tulajdonosok, földhasználók számára.

A támogatási rendszer kialakítása során figyelembe kellene vennie a támogatásra benyújtott terület természetvédelmi értékességét, sajátos ökoszisztéma szolgáltatásait, az ott megtalálható, elkülönülő élőhelyfoltok természetességi értékét és a jó természetességű területeken vagy részterületeken azoknak a fennmaradását segítő gazdálkodást vagy akár a „nem beavatkozást” kellene ösztönözni.

3.3.2. Pályázatok

A tervezési területre a természetvédelmi célkitűzések megvalósításával kapcsolatos pályázat nincs folyamatban, sem tervezési fázisban.

3.3.3. Egyéb

A tervezési területre nincs egyéb javaslat.

3.4. A terv egyeztetési folyamatának dokumentációja

3.4.1. Felhasznált kommunikációs eszközök

Kifejtve a 3.4.2. pont alatti táblázatban, összevontan a kommunikáció címzettjeivel.

3.4.2. A kommunikáció címzettjei

<i>Felhasznált kommunikációs eszközök:</i>	<i>A kommunikáció címzettjei:</i>	<i>Időpont, helyszín</i>	<i>Egyéb információ</i>
a) terepbejárás	a) gazdálkodók b) a Natura 2000 területtel érintett földrészletek tulajdonosai és vagyonkezelői e) a Natura 2000 területen illetékességi vagy működési területtel rendelkező területi államigazgatási szervek és települési önkormányzatok o) egyéb indokolt célcsoport: helyi lakosság	2014.08.28. Hajdúdorog	Résztevők száma: 2
b) falufórum	a) gazdálkodók b) a Natura 2000 területtel érintett földrészletek tulajdonosai és vagyonkezelői e) a Natura 2000 területen illetékességi vagy működési	2014.08.28. Hajdúdorog	Résztevők száma: 7

<i>Felhasznált kommunikációs eszközök:</i>	<i>A kommunikáció címzettjei:</i>	<i>Időpont, helyszín</i>	<i>Egyéb információ</i>
	területtel rendelkező területi államigazgatási szervek és települési önkormányzatok o) egyéb indokolt célcsoport: helyi lakosság		
d) önkormányzati közzététel	a) gazdálkodók b) a Natura 2000 területtel érintett földrészek tulajdonosai és vagyonkezelői e) a Natura 2000 területen illetékességi vagy működési területtel rendelkező területi államigazgatási szervek és települési önkormányzatok o) egyéb indokolt célcsoport: helyi lakosság	2014. augusztus (Hajdúdorog)	Kifüggesztés darabszáma: 1
e) honlap	a) gazdálkodók b) a Natura 2000 területtel érintett földrészek tulajdonosai és vagyonkezelői e) a Natura 2000 területen illetékességi vagy működési területtel rendelkező területi államigazgatási szervek és települési önkormányzatok o) egyéb indokolt célcsoport: helyi lakosság	2013.11.14 -től folyamatosan	http://www.emisszio.hu/n2 + facebookon megosztva
f) érintettek levélben vagy e-mailben történő megkeresése és tájékoztatása	e) a Natura 2000 területen illetékességi vagy működési területtel rendelkező területi államigazgatási szervek és települési önkormányzatok	2014. július és augusztus	Kiküldött levelek darabszáma: 64
h) sajtóesemény (sajtótájékoztató, sajtókonferencia)	a) gazdálkodók b) a Natura 2000 területtel érintett földrészek tulajdonosai és vagyonkezelői e) a Natura 2000 területen illetékességi vagy működési területtel rendelkező területi államigazgatási szervek és települési önkormányzatok) egyéb indokolt célcsoport: helyi lakosság	2013.12.11. 2014.01.30. 2014.07.30.	10 sajtó-megjelenés

A társadalmi egyeztetés szöveges ismertetése:

- Falufórum időpont és helyszín egyeztetés történt Hajdúdorog Város Önkormányzatával.
- A fenntartási terv letölthetővé vált és a véleményezhetőségről cikk jelent meg a kommunikációt végző szervezet honlapján.
- A fenntartási terv véleményezhetőségéről sajtótájékoztató került megrendezésre, melynek eredményeképpen 10 sajtómegjelenés történt (térsgégi televízió, térsgégi rádió, országos hetilap, megyei napilap, internetes hírportálok).
- Az érintettek jelentős köre a fenntartási terv társadalmi egyeztetésének folyamatáról, a tervek véleményezhetőségéről, a véleményezés módjairól és határidejéről postai levélben (és amennyiben az elérhetőség rendelkezésre állt, kiegészítő jelleggel e-mailben is) értesítésre került. Az értesítő levelek célcsoportok szerinti egyedi összeállítással kerültek kiküldésre. A címzettek köre:

- Érintett önkormányzatok (1 levél)
- Natura 2000 támogatást 2011-2014 között igénybe vevő helyben élő gazdálkodók, továbbá a HNPI-től földterületeket bérlő gazdálkodók (16 levél).
- Azon földrészletek helyben élő magán tulajdonosai, amelyek a tervezési területen belül érintettek a jelölő élőhelyeket és fajokat, valamint kiemelt természeti értéket és/vagy konfliktusforrást hordozó, természetvédelmi szempontból legfontosabbnak ítélt területrészekben (5 levél). (A területen tulajdonosként érintett önkormányzatok és a magyar állam vagyongazdálkodói külön levélben kerültek értesítésre.)
- Szabolcs-Szatmár-Bereg Megyei Kormányhivatal
- Hajdú-Bihar Megyei Kormányhivatal
- Borsod-Abaúj-Zemplén Megyei Kormányhivatal
- Szabolcs-Szatmár-Bereg Megyei Kormányhivatal, Törvényességi Felügyeleti Főosztály
- Hajdú-Bihar Megyei Kormányhivatal, Törvényességi Felügyeleti Főosztály
- Borsod-Abaúj-Zemplén Megyei Kormányhivatal, Törvényességi Felügyeleti Főosztály
- Szabolcs-Szatmár-Bereg Megyei Kormányhivatal, Földművelésügyi Igazgatóság
- Hajdú-Bihar Megyei Kormányhivatal, Földművelésügyi Igazgatóság
- Borsod-Abaúj-Zemplén Megyei Kormányhivatal, Földművelésügyi Igazgatóság
- Szabolcs-Szatmár-Bereg Megyei Kormányhivatal, Növény- és Talajvédelmi Igazgatóság
- Hajdú-Bihar Megyei Kormányhivatal, Növény- és Talajvédelmi Igazgatóság
- Borsod-Abaúj-Zemplén Megyei Kormányhivatal, Növény- és Talajvédelmi Igazgatóság
- Szabolcs-Szatmár-Bereg Megyei Kormányhivatal, Közlekedési Felügyelőség
- Hajdú-Bihar Megyei Kormányhivatal, Közlekedési Felügyelőség
- Borsod-Abaúj-Zemplén Megyei Kormányhivatal, Közlekedési Felügyelőség
- Szabolcs-Szatmár-Bereg Megyei Kormányhivatal, Földhivatal
- Hajdú-Bihar Megyei Kormányhivatal, Földhivatal
- Borsod-Abaúj-Zemplén Megyei Kormányhivatal, Földhivatal
- Szabolcs-Szatmár-Bereg Megyei Kormányhivatal, Építésügyi Hivatal
- Hajdú-Bihar Megyei Kormányhivatal, Építésügyi Hivatal
- Hajdú-Bihar Megyei Kormányhivatal, Építésügyi és Örökségvédelmi Hivatal, Örökségvédelmi Osztály
- Borsod-Abaúj-Zemplén Megyei Kormányhivatal, Építésügyi és Örökségvédelmi Hivatal
- Hajdú-Bihar Megyei Kormányhivatal, Erdészeti Igazgatóság, Erdőfelügyeleti és Hatósági Osztály, Szabolcs-Szatmár-Bereg Megyei Területi Iroda

- Hajdú-Bihar Megyei Kormányhivatal, Erdészeti Igazgatóság, Erdőfelügyeleti és Hatósági Osztály
- Borsod-Abaúj-Zemplén Megyei Kormányhivatal, Erdészeti Igazgatóság
- Felső-Tisza-vidéki Környezetvédelmi és Természetvédelmi Felügyelőség
- Tiszántúli Környezetvédelmi és Természetvédelmi Felügyelőség
- Észak-magyarországi Környezetvédelmi és Természetvédelmi Felügyelőség
- Felső-Tisza-vidéki Környezetvédelmi és Vízügyi Igazgatóság
- Tiszántúli Környezetvédelmi és Vízügyi Igazgatóság
- Észak-magyarországi Vízügyi Igazgatóság
- Hortobágyi Nemzeti Park Igazgatóság
- Aggteleki Nemzeti Park Igazgatóság
- Bükk Nemzeti Park Igazgatóság
- Nemzeti Földalapkezelő Szervezet
- Nemzeti Földalapkezelő Szervezet Szabolcs-Szatmár-Bereg Megyei Területi Iroda
- Nemzeti Földalapkezelő Szervezet Hajdú-Bihar Megyei Területi Iroda
- Nemzeti Földalapkezelő Szervezet Borsod-Abaúj-Zemplén Megyei Területi Iroda
- Mezőgazdasági és Vidékfejlesztési Hivatal
- Mezőgazdasági és Vidékfejlesztési Hivatal Szabolcs-Szatmár-Bereg megyei kirendeltség
- Mezőgazdasági és Vidékfejlesztési Hivatal Hajdú-Bihar megyei kirendeltség
- Mezőgazdasági és Vidékfejlesztési Hivatal Borsod-Abaúj-Zemplén megyei kirendeltség
- Nemzeti Agrárgazdasági Kamara Szabolcs-Szatmár-Bereg megyei Igazgatóság
- Nemzeti Agrárgazdasági Kamara Hajdú-Bihar megyei Igazgatóság
- Nemzeti Agrárgazdasági Kamara Borsod-Abaúj-Zemplén megyei Igazgatóság
- Vadásztársaságok Szabolcs-Szatmár-Bereg Megyei Szövetsége
- Országos Magyar Vadászkamara Hajdú-Bihar megyei Területi Szervezete
- Hajdú-Bihar megyei Vadgazdálkodók és Vadászok Szövetsége
- Országos Magyar Vadászkamara Borsod-Abaúj-Zemplén megyei Területi Szervezete
- Vadászok és Vadgazdálkodók Észak-Magyarországi Területi Szövetsége
- Magán Erdőgazdálkodók Országos Szövetsége
- Vízgazdálkodási Társulatok Országos Szövetsége (VTOSZ)

- Szabolcs-Szatmár-Bereg Megyei Önkormányzat Területfejlesztési és Költségvetési Főosztály
- Hajdú-Bihar Megyei Önkormányzat Fejlesztési, Tervezési és stratégiai Osztály
- Borsod-Abaúj-Zemplén Megyei Önkormányzat Hivatala, Terület és Vidékfejlesztési Osztály
- Észak-Alföldi Regionális Tanács
- Szabolcs-Szatmár-Bereg Megyei Fejlesztési Ügynökség Kht.
- Észak-magyarországi Regionális Fejlesztési Ügynökség (2 levél)
- Sporthorgász Egyesületek Szabolcs-Szatmár-Bereg Megyei Szövetsége
- Hajdú-Bihar Megyei Horgászszervezetek Szövetsége
- Horgász Egyesületek Borsod-Abaúj-Zemplén Megyei Szövetsége
- Erdészeti szakirányítók (19 levél)
- Agrárkamarai tanácsadók (128 levél)
- Falugazdász területi irodák (17 levél)
- Vadásztársaságok (83 levél)
- Vízgazdálkodási társulatok (19 levél)
- Horgász egyesületek (106 levél)
- Halászati hasznosítók (8 levél)
- NYÍRERDŐ Nyírségi Erdészeti Zrt.
- A meghirdetett időpontban és helyszínen megtartásra került a falufórum, melyről emlékeztető és fotódokumentáció készült. A fórumon 7 fő vett részt.
- A meghirdetett időpontban és helyszínen megtartásra került a terepbejárás, melyről jegyzőkönyv készült. A terepbejáráson 2 fő vett részt.
- Az érintett önkormányzat (Hajdúdorog) 2014. augusztusában kifüggesztette a fenntartási tervet.
- A beérkezett véleményeket és észrevételeket összefoglaltuk és megküldtük a tervekészítőnek, valamint a Hortobágyi Nemzeti Park Igazgatóságnak

3.4.3. Egyeztetés hatósági és területi kezelő szervekkel

A legfontosabb beérkezett észrevételek:

Kommunikáció címzettje	Alkalmazott eszköz	Visszajelzett? (tartalom)	Hogyan?	Beépült a tervbe?	Hogyan? Ha nem épült be, miért?
Hortobágyi Nemzeti Park Igazgatóság	<ul style="list-style-type: none">• e-mail értesítés• levél értesítés• önkormányzati kifüggesztés	igen (részletek a táblázat alatt)	fórumon megjelentek, írásban javasoltak	igen	véleményüket a szakmai tervező figyelembe vette (jelölő élőhelyek értelmezése terepi adatok, élőhelytérkép alapján – kezelési javaslatokat a konzultációra vonatkozó tervben szereplőkhöz képest nem tettek)

A legfontosabb észrevételek, amelyek alapján a terv módosításra került:

A Hortobágyi Nemzeti Park Igazgatóság munkatársai véleményezték a terv megalapozását szolgáló élőhelytérképet, javaslatokat tettek a közösségi jelentőségű élőhelyek értelmezésére vonatkozóan. A kezelési javaslatokkal a HNPI egyetértett, módosítást nem javasolt.