



ÚJ MAGYARORSZÁG
VIDÉKFEJLESZTÉSI PROGRAM
2007-2013



Európai Mezőgazdasági Vidékfejlesztési Alap:
a vidéki területekbe beruházó Európa



A Berekbözörmény-körmösdpusztai legelők (HUHN20103) kiemelt jelentőségű természetmegőrzési terület fenntartási terve



Debrecen

2014

Ügyfél

Hortobágyi Nemzeti Park Igazgatóság

Együttműködő partner

E-BioAqua Pro Környezetvédelmi Szolgáltató és Tanácsadó Kft.

Nimfea Természetvédelmi Egyesület

Trollius Europaeus Természetvédelmi Szolgáltató Betéti Társaság

Vezető szakmai koordinátor

Dr. Magura Tibor

Szakmai koordinátor

Dr. Juhász Péter

Lesku Balázs

Olajos Péter

Vezető természettudományi szakértő

Dr. Müller Zoltán

Vezető agrárgazdálkodási szakértő

Tóth Sándor

Közreműködő szakértők

Dr. Forgács Zoltán

Juhász Krisztina

Molnár Géza

Mizsei Edvárd

Dr. Gulyás Gergely

Hődör István

Kecskés Ferenc

Dr. Váczi Olivér

Sallai R. Benedek

© Hortobágyi Nemzeti Park Igazgatóság 2014

Ez a dokumentáció a szerzői jogról szóló 1999. évi LXXVI. törvény értelmében szerzői jogvédelem alatt áll. A dokumentáció nyilvános, a megfelelő hivatkozások mellett szabadon felhasználható és terjeszthető!

Tartalomjegyzék

I. Natura 2000 fenntartási terv	4
1. A terület azonosító adatai	5
1.1. Név	5
1.2. Azonosító kód	5
1.3. Kiterjedés	5
1.4. A kijelölés alapjául szolgáló fajok és/vagy élőhelyek	5
1.4.1. Jelölő élőhelyek	5
1.4.2. Jelölő fajok	5
1.6. Egyéb védettségi kategóriák	5
1.7. Tervezési és egyéb előírások	6
1.7.1. Természetvédelmi kezelési terv	6
1.7.2. Településrendezési eszközök	6
1.7.3. Körzeti erdőtervek és üzemtervek	6
1.7.4. Körzeti vadgazdálkodási tervek és üzemtervek	6
1.7.5. Halgazdálkodási tervek	6
Egyéb terv a tervezési területre nem vonatkozik.	6
2. Veszélyeztető tényezők	7
3. Kezelési feladatok meghatározása	8
3.1. Természetvédelmi célkitűzés, a terület rendeltetése	8
3.2. Kezelési javaslatok	8
3.2.2. Élőhelyrekonstrukció és élőhelyfejlesztés	19
3.2.3. Fajvédelmi intézkedések	19
3.2.4. Kutatás, monitorozás	20
3.3. A kezelési javaslatok megvalósításának lehetséges eszközei a jogi háttér és a tulajdonviszonyok függvényében	22
3.3.1. Agrártámogatások	22
3.3.2. Pályázatok	27
3.3.3. Egyéb	27
3.4. A terv egyeztetési folyamatának dokumentációja	27
3.4.1. Felhasznált kommunikációs eszközök	28
3.4.2. A kommunikáció címzettjei	29
II. A Natura 2000 fenntartási terv készítését megalapozó dokumentáció	31
1. A tervezési terület alapállapot jellemzése	32
1.1. Környezeti adottságok	32
1.1.1. Éghajlati adottságok	32
1.1.2. Vízrajzi adottságok	32
1.1.3. Talajtani adottságok	32
1.2. Természeti adottságok	33
1.2.1. A tervezési területen előforduló közösségi jelentőségű élőhelyek	35
1.2.2. A tervezési területen előforduló közösségi jelentőségű növényfajok	37
1.2.3. A tervezési területen előforduló közösségi jelentőségű állatfajok	37
1.2.4. A tervezési területen előforduló egyéb jelentős fajok	39
1.3. Területhasználat	39
1.3.1. Művelési ág szerinti megoszlás	39
1.3.2. Tulajdonviszonyok	40
1.3.3. Területhasználat és kezelés	41
2. Felhasznált irodalom	47
3. Térképek	48



ÚJ MAGYARORSZÁG
VIDÉKFEJLESZTÉSI PROGRAM
2007–2013



Európai Mezőgazdasági Vidékfejlesztési Alap:
a vidéki területekbe beruházó Európa

I. Natura 2000 fenntartási terv

1. A terület azonosító adatai

1.1. Név

Tervezési terület neve:	Berekböszörmény–körmösdpusztai legelők kiemelt jelentőségű természetmegőrzési terület (kjTT)
-------------------------	--

1.2. Azonosító kód

Tervezési terület azonosítója:	HUHN20103
--------------------------------	-----------

1.3. Kiterjedés

Tervezési terület kiterjedése:	1370,99 ha
--------------------------------	------------

1.4. A kijelölés alapjául szolgáló fajok és/vagy élőhelyek

1.4.1. Jelölő élőhelyek

1530* - Pannon szikes sztyeppék és mocsarak

* kiemelt jelentőségű

1.4.2. Jelölő fajok

Vöröshasú unka (*Bombina bombina*)

Vidra (*Lutra lutra*)

Kisfészkű aszat (*Cirsium brachycephalum*)

1.5. Érintett települések

Hajdú-Bihar megye: Berekböszörmény, Körösszakál, Körösszegapáti, Magyarhomorog

A tervezési terület által érintett helyrajzi számok listáját az európai közösségi jelentőségű természetvédelmi rendeltetésű területekkel érintett földrészeletről szóló 14/2010. (V. 11.) KvVM rendelet (a továbbiakban: KvVM rendelet) tartalmazza. A Natura 2000 területek által érintett helyrajzi számokat és így a Natura 2000 jogi státuszt is a KvVM rendelet rögzíti, térképi megjelenítéssel is. A jogi jelleg a megosztással keletkező utód helyrajzi számokra is kiterjed.

1.6. Egyéb védettségi kategóriák

Egyéb érintett Natura 2000 terület: Bihar Különleges madárvédelmi terület (HUHN10003)

A tervezési terület az Országos ökológiai hálózat magterület övezetének (98%) és pufferterület övezetének (2%) része.

- A terület 256 ha-on a Bihari-sík Tájvédelmi Körzetet érinti (4/1998. (II.20.) KTM rendelet a Bihari-sík TK létesítéséről)

1.7. Tervezési és egyéb előírások

1.7.1. Természetvédelmi kezelési terv

Elfogadott, érvényes természetvédelmi kezelési terv az érintett védett természeti területre nincs, illetve korábban nem készült.

1.7.2. Településrendezési eszközök

- Hajdú-Bihar Megyei Önkormányzat közgyűlésének 13/2010. (IX.17.) önkormányzati rendelete Hajdú-Bihar megye területrendezési tervéről

- Magyarhomorog általános rendezési terv – 20/1998 (XII.31.) rendelet

1.7.3. Körzeti erdőtervek és üzemtervek

- **Körzeti erdőterv:** Hajdúhát-Bihari erdőtervezési körzet körzeti erdőterve (érvényes: 2012.01.01 - 2021.12.31) (ügyiratszám: 7007/14/2010.) Kelt: 2012. december 20.

Következő tervezés éve a Hajdúhát-Bihari körzetben: 2020.

1.7.4. Körzeti vadgazdálkodási tervek és üzemtervek

I/3. Hajdú-bihari apróvadás körzet vadgazdálkodási terve. **Érvényes:** 2014-ig. (Országos Vadgazdálkodási Adattár)

Körösmenti Vadásztársaság, Körösszegapáti (vadgazdálkodási egység kódszáma: 09-905510-1-4-1) vadgazdálkodási üzemterve. **Érvényes:** 2017-ig. Kelt: 2006. december 15. Jóváhagyta: Hajdú-Bihar Megyei MGSZH, Földművelésügyi Igazgatóság, Vadászati és Halászati Osztály.

Bihar Népe Vadásztársaság, Komádi (vadgazdálkodási egység kódszáma: 09-905410-1-4-1) vadgazdálkodási üzemterve. **Érvényes:** 2017-ig. Kelt: 2006. december 15. Jóváhagyta: Hajdú-Bihar Megyei MGSZH, Földművelésügyi Igazgatóság, Vadászati és Halászati Osztály.

Hubertus Vadásztársaság, Berekböszörmény (vadgazdálkodási egység kódszáma: 09-903210-1-4-1) vadgazdálkodási üzemterve. **Érvényes:** 2017-ig. Kelt: 2006. december 15. Jóváhagyta: Hajdú-Bihar Megyei MGSZH, Földművelésügyi Igazgatóság, Vadászati és Halászati Osztály.

1.7.5. Halgazdálkodási tervek

Halgazdálkodási terv a területre vonatkozóan nem áll rendelkezésre.

1.7.6. Vízyűjtő-gazdálkodási terv

Berettyó alegység vízgyűjtő-gazdálkodási terve – Közreadta a TIKÖVIZIG és a Vízügyi és Környezetvédelmi Központi Igazgatóság. Esedékes felülvizsgálat éve: 2015

1.7.7. Egyéb tervek

Egyéb terv a tervezési területre nem vonatkozik.

2. Veszélyeztető tényezők

Kód	Veszélyeztető tényező neve	Jelentősége	Érintett terület nagysága (%)	Milyen jelölő élőhelyre vagy fajra és milyen módon gyakorol hatást?
A02.03	Gyepterület átalakítása szántóvá	M	7	Pannon szikes sztyeppék és mocsarak (1530): Potenciális élőhely kiterjedésének csökkenése
I01	idegenhonos inváziós fajok jelenléte	L	1	Pannon szikes sztyeppék és mocsarak (1530): Egyes helyeken inváziós ezüstfa (<i>Elaeagnus angustifolia</i>) terjedése figyelhető meg.
I02	problémát jelentő őshonos fajok	M	3	Pannon szikes sztyeppék és mocsarak (1530): Jelentős probléma az őshonos gyomfajok dominanciájának növekedése, mely az élőhelyek degradációját, természetességi értékének csökkenését
Kód	Potenciális veszélyeztető tényező neve	Jelentősége	Érintett terület nagysága (%)	Milyen jelölő élőhelyre vagy fajra és milyen módon gyakorol hatást?
M01.02	aszály és csapadékmennyiség csökkenés	H	7	Pannon szikes sztyeppék és mocsarak (1530): A szárazság a talajvíz mélyebbre vándorlását, és a szikes élőhely kilúgozódását segíti elő, mely a szikes jelleg és karakter csökkenését, így az élőhely degradációját segíti elő.

3. Kezelési feladatok meghatározása

3.1. Természetvédelmi célkitűzés, a terület rendeltetése

A Berekböszörmény-körmösdpusztai legelők kiemelt jelentőségű természetmegőrzési területté nyilvánításakor az élőhelyvédelmi irányelv 4. cikkének (4) bekezdése alapján a terület természetvédelmi célkitűzései meghatározásra kerültek, valamint kiemelésre kerültek egyes jelölő értékek, amelyeket a kezelés során prioritásként kell kezelni. A Natura 2000 területek célkitűzései és prioritásai a területek hivatalos Natura 2000 adatlapjain (SDF) találhatóak.

A terület természetvédelmi célkitűzése a terület jelölő élőhelyének (1530* - Pannon szikes sztyeppék és mocsarak) területcsökkenésének megállítása és állapotuk javítása a gyepgazdálkodáshoz, erdőgazdálkodáshoz és vízgazdálkodáshoz köthető intézkedések révén.

A gyepgazdálkodás tekintetében ezt a legeltetés intenzitásának és a kaszálás módjának optimalizálása és ellenőrzése, illetve az elszántások megakadályozása tudják biztosítani. Az erdőgazdálkodás tekintetében a természetközeli állapotú erdők fenntartása és a tájidegen erdők lecserélése, míg a vízgazdálkodás tekintetében a célok elérését a csapoló hatás csökkentése szolgálja. Ezek az intézkedések a közösségi jelentőségű értékek megőrzését, hosszabb távon pedig állományaik megerősítését segítik.

3.2. Kezelési javaslatok

3.2.1. Élőhelyek kezelése (Kezelési egységek – KE)

3.2.1.1. A terület egészére vonatkozó, általános kezelési javaslatok

Jelen terület a közösségi szinten csupán nálunk és Románia keleti országrészében jelentős szikes élőhelyek (1530* - Pannon szikes sztyeppék és mocsarak) védelme céljából lett kijelölve. Szintén fontos a szerepe a pannon bennszülött kiskészű aszat (*Cirsium brachycephalum*) természetközeli állapotban maradása (azaz genetikai sokféleségének és összefüggő elterjedési területének fennmaradása) szempontjából. Ennek megfelelően az alábbi célkitűzések fogalmazhatók meg:

- A gyepek jelenlegi (helyenként a jelenleginél jobb) állapotának fenntartását célzó legeltetési/kaszálási rendszer kidolgozása, különös tekintettel a megfelelő sziki legelőkre jellemző társulások rövidfűvű állapotának biztosítására, és a kíméletesebb kaszálási-gyepkarbantartási rendszerek honosítására és fenntartására. Általában a jelenleginél erősebb legeltetés kívánatos;
- Amennyiben a legeltetés egyes, inváziós növényfajok állományait nem képes visszaszorítani, gyomirtó kaszálás;
- Kisebb szemétkerakások felszámolása;
- Bolygatott területek gyomirtó kaszálása, irányított égetése;
- Belvízlevezető csatornák-árkok vizes élőhely jellegű szikes élőhelyeket lecsapoló hatásának lehetőség szerinti megszüntetése, mérséklése.

3.2.1.2. Kezelési egységek

A Natura 2000 területre vonatkozó természetvédelmi célkitűzések eléréséhez a terület egyes részei eltérő kezelést igényelnek, figyelembe véve az ott előforduló élőhelyeket, fajokat, és az ott jellemző gazdálkodási formákat. A kezelési, fenntartási, és részben az élőhelyrekonstrukciós és fejlesztési javaslatokat ezért a Natura 2000 terület egyes lehatárolt részegységeire, az úgynevezett kezelési egységek (KE) vonatkozóan rendszerezi a fenntartási terv (a kezelési egységek térbeli elhelyezkedését a 3.2.5. melléklet térképei mutatják be). Az egyes kezelési egységekre nem vonatkoztatható élőhelyrekonstrukciós, fajvédelmi, kutatási és monitorozási javaslatokat a 3.2.2. - 3.2.4. fejezetben tárgyalja a fenntartási terv.

A kezelési javaslatok esetében élesen el kell választani a kötelező jellegű, jogszabályban előírt korlátozásokat, illetve az önkéntes vállalásokat. A 275/2004 (X. 8.) Kormányrendelet 4.§ 5. pontja alapján „(5) A fenntartási terv a Natura 2000 terület kezelésére vonatkozó javaslatokat, valamint ezek megvalósításának lehetséges eszközeit tartalmazza, és jogszabály eltérő rendelkezése hiányában kötelező földhasználati szabályokat nem állapít meg.”

Az itt megfogalmazott előírások célja, hogy a kezelési egységekben előforduló közösségi jelentőségű értékek, a jelenlegi gazdálkodási gyakorlat és adottságok alapján javaslatot tegyenek a gazdálkodás kívánatos módjára. Ennek érdekében itt megfogalmazásra kerülnek olyan előírások, amelyek alapul szolgálnak a jövőbeli támogatási programok kidolgozásához. A gazdálkodók számára ezek az előírások a jelen terv alapján kötelezettséget nem jelentenek, betartásuk csak támogatási programon keresztül, önkéntes vállalás formájában válhat csak kötelezővé. A már más jogszabály vagy hatósági eszköz alapján létező előírások esetében azok kötelező jellegét értelemszerűen az azt megalapozó jogszabály, vagy hatósági eszköz támasztja alá, jelen fenntartási terv ezekre az előírásokra csak utalást tesz.

A Berekböszörmény-körmösdpusztai legelők Natura 2000 területen az előforduló élőhelyek, fontosabb fajok és gazdálkodási módok alapján 6 kezelési egység lehatárolása indokolt, amelyek térképi megjelenítését a 3.2.5 mellékletek fejezet mutatja be. A kezelési egységek lehatárolása nem követi az ingatlan nyilvántartási határokat, mivel a valós és a tényleges területhasználat ettől jelentősen eltérhet.

A kezelési egységek lefedik a teljes tervezési területet, tartalmaznak jelölő és nem jelölő élőhelytípusokat egyaránt. A kezelési egységeknél meghatározzuk azon intézkedéseket, melyek a jelölő élőhely és/vagy a faj megőrzése érdekében javaslunk, illetve az élőhelyfejlesztési, kutatás-monitorozási feladatokra, lehetőségekre is kitérünk.

KE-1 kezelési egység

(1) Meghatározása: Mezőgazdasági jellegű tevékenységet szolgáló tanyák, családi gazdaságok, állattartó telepek, utak, tanyák, gázkutak. Részben művelés alól kivett területek tartoznak a kezelési egységbe, ill. az ezekhez közvetlenül csatlakozó, elsősorban rétfellegelő művelési ágban lévő területek. A legelő állatok fokozott jelenléte miatt jellemző a taposott, tiport talajfelszín és a gyomosodás. Ezek természetvédelmi szempontból alapvetően nem jelentenek problémát. Összességében kis kiterjedésű kezelési egység, darabjai szórványosan fordulnak elő a területen.

(2) Érintettség vizsgálata

- élőhelyek: telephelyek, roncsterületek és hulladéklerakók (U4), tanyák, családi gazdaságok (U10), út- és vasúthálózat (U11)
- Natura 2000 élőhelyek: –

(3) Gazdálkodáshoz kötődő kezelési javaslatok

a) Kötelezően betartandó előírások

Gyepes esetén a kötelezően betartandó előírásoknál a NATURA 2000 gyepsterületek fenntartásának földhasználati szabályairól szóló 269/2007. (X.18.) Korm. rend. előírásait szükséges alapul venni. Ugyancsak szükséges alapul venni a 2012. évi CLXXXV. törvény a hulladékról előírásait. (Magyarázat: a kezelési egység az illegális hulladéklerakatokat is tartalmazza). A kezelési egységnek a Bihari-sík Tájvédelmi Körzet területén található részein az 1996. évi LIII. törvény előírásai, valamint a TK kezelési tervében foglalt előírások is irányadóak.

b) Önkéntesen vállalható előírás-javaslatok

- A gyepsterületen előforduló őshonos hagyásfák, hagyásfa csoportok (delelő fák), valamint cserjés foltok eltávolítása nem megengedett (GY33).
- Az inváziós gyomok virágzásban történő kaszálása kötelező (GY107).
- Erősen fertőzött foltokat sokkoló kaszálással évente legalább háromszor kezelni kell. (GY108).
- Tisztító kaszálás, szárzúzás szeptember 1. után kezdhető meg, amely alól kivételt képez július 15-i dátummal az inváziós növényfajok konkrét állományait érintő kaszálás és szárzúzás (GY112).

(4) Élőhelyrekonstrukciós és élőhelyfejlesztési javaslatok

A kezelési egység területére vonatkozóan élőhelyrekonstrukciós vagy élőhelyfejlesztési javaslat nem merül fel.

(5) Erdőtelepítésre vonatkozó javaslat

A kezelési egység területén az erdőtelepítés nem javasolható.

(6) Gazdálkodáshoz nem köthető javaslat

Az ingatlan nyilvántartásba vett földutak esetében fontos annak folyamatos karbantartása, hogy az útelhagyásos gyepkárok megakadályozhatók legyenek.

(7) Kezelési javaslatok indoklása

A Natura 2000 területet érő káros hatások csökkentése és kizárása fontos feladat. A kezelési egység ilyen jellegű potenciális és aktuális hatásait a hatályos környezetvédelmi és birtokügyi szabályozás alapján jelentősen lehet csökkenteni. Az ingatlan nyilvántartásba vett földút karbantartásával az útelhagyásos gyepkárok megakadályozhatók.

KE-2 kezelési egység

(1) Meghatározása: Szikes rétek, ürmös szikes gyepek, löszgyepek, valamint zavart üde és száraz gyepek, taposott gyomtársulások, magaskórósok és sziki magaskórósok. A területen meghatározó, domináns élőhelyek.

(2) Érintettség vizsgálata

- élőhelyek: ártéri és mocsári magaskórósok, árnyas-nyirkos szegélynövényzet (D6), ürmöspuszták (F1a), szikes rétek (F2), kocsordos-őszirózsás sziki magaskórósok, rétsztyepek (F3), padkás szikesek, szikes tavak iszap- és vakszik növényzete (F5), löszgyepek, kötött talajú sztyeprétek (H5a), jellegtelen üde gyepek (OB), jellegtelen száraz-félszáraz gyepek (OC), magaskórós ruderalis gyomnövényzet (OF), taposott gyomnövényzet és ruderalis iszapnövényzet (OG)
- Natura 2000 élőhelyek: pannon szikes sztyeppék és mocsarak (1530*), síksági pannon löszgyepek (6250*), síkságok és a hegyvidéktől a magashegységig tartó szintek hidrofil magaskórós szegélytársulásai (6430)

(3) Gazdálkodáshoz kötődő kezelési javaslatok

a) Kötelezően betartandó előírások

A kezelési egységbe tartozó gyepek és a hozzájuk kapcsolódó élőhelyfragmentumok esetén a kötelezően betartandó előírásoknál a NATURA 2000 gyepterületek fenntartásának földhasználati szabályairól szóló 269/2007. (X.18.) Korm. rend. előírásait, de a Bihari-sík Tájvédelmi Körzethez tartozó részekben az 1996. évi LIII. törvény előírásait, valamint az érintett TK kezelési tervében foglaltakat is.

b) Önkéntesen vállalható előírás-javaslatok

- Fogasolás nem megengedett (GY09).
- Tárcsázás nem megengedett (GY10).
- Hengerezés nem megengedett (GY11).
- Gyepszellőztetés nem megengedett (GY12).
- Legeltetéssel és/vagy kaszálással történő hasznosítás (GY22).
- A természetes gyepekben őshonos méretes fák (30 cm törzsátmérő felett) és a vadgyümölcsök (törzsátmérő megjelölése nélkül) megőrzése kötelező (GY30).
- A legeltetési sűrűséget a működési terület szerinti nemzeti park igazgatósággal egyeztetni szükséges (GY44).
- Villanypásztor csak a működési terület szerinti nemzeti park igazgatóság írásos véleménye alapján alkalmazható. (GY57)
- Legeltethető állatfaj: szarvasmarhafélék (GY67).
- Legeltethető állatfaj: juh (GY68).
- Legeltethető állatfajok: lófélék (ló, szamár) (GY70).

- Évente az időjárási viszonyoknak és a gyepterület állapotának megfelelő, természetvédelmi-ökológiai és a gazdálkodási szempontokat egyaránt figyelembe vevő kaszálási terv készítése és egyeztetése a működési terület szerinti nemzeti park igazgatósággal, valamint az így egyeztetett kaszálási terv végrehajtása (GY79).
- A gyepterület évente csak egyszer lehet kaszálni (GY80).
- A gyepterület kaszálása, szárzúzása esetén min. 10 cm-es fűtarló biztosítása (GY92).
- fokozottan védett földön fészkelő madárfaj fészkeinek, fiókáinak megtalálása esetén a betakarítást, illetve a kaszálást azonnal be kell fejezni és haladéktalanul értesíteni kell az illetékes állami természetvédelmi szerv munkatársát. A talált fészkek körül 0,5-1 hektáros védőterületet kell kialakítani a természetvédelmi szerv javaslata alapján. (GY103)
- A területen trágyadepónia, széna és szalmakazlak elhelyezése tilos (GY116).
- Éjszakai helyek, ideiglenes karámok és jószágállások helyét a működési terület szerinti nemzeti park-igazgatósággal egyeztetni szükséges (GY117)
- A legelészkiárt területet a nemzeti park igazgatósággal egyeztetetten kell kialakítani (GY122)

Magyarázat az önkéntesen vállalható előírásokhoz:

Javasoljuk, hogy a legeltetésnek legyen prioritása a kaszálással szemben. A kezelési egység maximálisan 1/3-át javasoljuk kaszálóként hasznosítani, a sarjülegeltetést pedig ennek mindössze felén. A kezelési egységnek a Bihari-sík Tájvédelmi Körzet területén található gyepterületein a TK kezelési tervében meghatározottaknak megfelelően a kaszálás a legeltetéses hasznosítás arányának megfelelően, csak a területen legeltetett jószág téli takarmányozásának céljából, vagy valamilyen meghatározott természetvédelmi cél érdekében történhet. Egyes területeken az Igazgatóság természetvédelmi érdekből a kaszálásra vonatkozó hasznosítási korlátozásokat is elrendelhet.

A kaszálás igényét – annak időpontjától függetlenül – a gazdálkodónak be kell jelenteni a Hortobágyi Nemzeti Park Igazgatóságnál a földön fészkelő madárfajok védelme érdekében. Minél korábbi a kaszálás, annál nagyobb hagyásfolt meghagyását tartjuk kedvezőnek. A legeltetést a magasabb fűhozamú részeken szarvasmarhafélékkel, elsősorban a mostoha körülményekhez jobban alkalmazkodó őshonos fajtákkal (pl.: magyar szürkemarha (*Bos primigenius taurus hungaricus*), magyar tarka szarvasmarha (*Bos primigenius taurus*)) és lófélékkel, a kopárabb padkás szikes gyepterületeken juhokkal javasoljuk végezni.

(4) Élőhelyrekonstrukciós és élőhelyfejlesztési javaslatok

A kezelési egységgel kapcsolatosan az élőhelyrekonstrukciós és élőhelyfejlesztési jellegű javaslatokat a 3.2.1.3. Vízgazdálkodást érintő kezelési előírások c. fejezetben mutatjuk be. A gyepterületek vízháztartásának javítása lenne cél, esetlegesen vízvisszatartással.

(5) Erdőtelepítésre vonatkozó javaslat

Erdőtelepítésre vonatkozó javaslat nem szükséges. A kezelési egység területének rovására történő erdőtelepítés nem kívánatos.

(6) Gazdálkodáshoz nem köthető javaslat

Gazdálkodáshoz nem köthető jellegű kezelési javaslatok a kezelési egységre vonatkozóan nem merülnek fel.

(7) Kezelési javaslatok indoklása

A kezelési egység területén található gyeptípusok a legeltetést, egy részük a megfelelő időjárási körülmények között végzett kaszálást is jól tűrik. Az intenzív legeltetés azonban a gyepek felszakadozását, a legelőgyomok terjedését segítheti elő, különösen a jószágállások által érintett területeken. A vízállapot javítása a megfigyelhető szárazodási folyamatok miatt lenne fontos, ezt gazdálkodói észrevétel is megerősítette (lakossági fórumon).

KE-3 kezelési egység

(1) Meghatározása: Nem őshonos és őshonos fafajok alkotta erdősávok és fasorok, akácültetvények, keményfás jellegtelen erdők, nyílt sziki tölgyes jellegű foltok, fiatal erdősítés, valamint hagyományos fajú, extenzíven művelt gyümölcsös. Egy részük országos jelentőségű védett természeti területen található (Bihari-sík Tájvédelmi Körzet).

(2) Érintettség vizsgálata

- élőhelyek: alföldi zárt kocsányos tölgyesek (L5), nyílt sziki tölgyesek (M3), újonnan létrehozott, őshonos vagy idegenhonos fafajú fiatal erdősítés (P3), hagyományos fajtájú, extenzíven művelt gyümölcsösök (P7), őshonos fajú facsoportok, fasorok, erdősávok (RA), őshonos fafajú keményfás jellegtelen erdők (RC), akácültetvények (S1), nem őshonos fajú ültetett facsoportok, erdősávok és fasorok (S7)
- Natura 2000 élőhelyek: -
- Érintett erdőrészek: Berekböszörmény 8A, 8B, 45A, Körösszakál 3A, 9A, 13A, 13B, Körösszegapáti 23A, 23B, 23C, 23D, 23E, 24A, 74D, 74E, 75A, 78A, 78B, 78C, 79A, 80A, 82A, Magyarhomorog 33A
- Védett, a Bihari-sík Tájvédelmi Körzet részét képező erdőrészek: Berekböszörmény 8A, 8B

(3) Általános kezelési javaslatok

A terület üzemtervezett erdőállománya 23 részletben 44,13 hektáron helyezkedik el és az érintett erdőrészek magántulajdonban vannak. Az alrészletek jelenlegi fatípusai többfélék, előfordulnak akácok, nemes nyarasok is. A távlati célállományok legtöbbször kocsányos tölgyesek, kőrisesek, egyéb keménylombos erdők, hazai nyarasok. Ezek a területeken a körzeti erdőtervnek megfelelő gazdálkodás folytatható, a felújítások során azonban a természetvédelmi célkitűzéseknek az intenzíven terjedő fafajok arányának csökkentése felel meg. A Körösszegapáti 23D, 78B, 78C részletek célállománya nemes nyaras, vagy akácok, itt is kocsányos tölgyes, kőrises, egyéb keménylombos, vagy hazai nyaras célállományok lennének a megfelelőek. Alkalmazandó fafajok a kocsányos tölgy (*Quercus robur*), mezei szil (*Ulmus minor*), tatárjuhar (*Acer tataricum*), mezei juhar (*Acer campestre*), szürke nyár (*Populus canescens*), fehér fűz (*Salix alba*), egybibés galagonya (*Crataegus monogyna*), vadkörte (*Pyrus pyraster*) és vadalma (*Malus sylvestris*).

(4) Gazdálkodáshoz kötődő kezelési javaslatok

a) Kötelezően betartandó előírások

- az Európai Mezőgazdasági Vidékfejlesztési Alapból a Natura 2000 erdőterületeken történő gazdálkodáshoz nyújtandó kompenzációs támogatás részletes szabályairól szóló 41/2012. (IV. 27.) VM rendelet
- vonatkozó erdőterv rendelet, körzeti erdőterv (Hajdúhát-Bihari erdőtervezési körzet körzeti erdőterve)
- Védett természeti területen fekvő erdők (ilyen üzemtervezett erdő a kezelési egység területén a fenti bekezdésben felsoroltak) esetében a kötelezően betartandó előírásoknál a természet védelméről szóló 1996. évi LIII. törvény előírásait, valamint a Bihari-sík Tájvédelmi Körzet területén található erdőrészek esetében a TK kezelési tervében foglaltakat is szükséges alapul venni.

b) Önkéntesen vállalható előírás-javaslatok

- Erdészeti szempontból tájidegen fafajok erdőtelepítésben való alkalmazásának mellőzése (E05).
Felújítás táj- és termőhelyhonos fafajokkal, illetve faállomány típusal (E51).
- Fokozottan védett jelölő madárfaj fészkeinek (madárfajtól függően meghatározott) körzetében fészkelési időszakban az erdőgazdálkodási tevékenység korlátozása. (E20)
- Természetes, természetszerű és származék erdőkben a tarvágás mellőzése (E33).
- Tájidegen fafaj erdőtelepítésben és erdőfelújításban a működési terület szerinti nemzeti park igazgatósággal előzetesen egyeztetve alkalmazható. (E79)
- Szóró, szóó vagy etetőhely a működési terület szerinti nemzeti park igazgatósággal egyeztetett helyszínen alakítható ki (VA01).

(5) Élőhelyrekonstrukciós és élőhelyfejlesztési javaslatok

A kezelési egység területére vonatkozóan élőhelyrekonstrukciós vagy élőhelyfejlesztési javaslat nem merül fel.

(6) Erdőtelepítésre vonatkozó javaslat

A kezelési egység területén az erdőtelepítés nem javasolható. A kis területű faállományokban rendszeres fahasználatot nem javaslunk

(7) Gazdálkodáshoz nem köthető javaslat

Gazdálkodáshoz nem köthető jellegű kezelési javaslatok a kezelési egységre vonatkozóan nem merülnek fel.

(8) Kezelési javaslatok indoklása

A jelenleg faállománnyal borított terület részben tájidegen fajokból áll. A tájidegen fajok lecserélése hazai fafajokra általános természetvédelmi célkitűzés. Nem várható a hazai fafajokból álló faállományok gyors spontán terjeszkedése (tehát a pusztai környezet megváltozása), ugyanakkor számos olyan rovarfaj tápnövényei kerülnének a tervezési terület területére, amelyek

most a tápnövény hiányában nem lehetnek jelen. A hazai fafajok madárvédelmi szempontból teljes mértékben betöltenék azt a szerepet, amit jelenleg a tájidegen fafajok töltenek be (fészkelőhely). Egyes erdőrészekben vagy erdőkben nem minősülő, de a kezelési egységhez tartozó fasorokban fokozottan védett madárfajok fészkelhetnek (pl: rétisas (*Haliaeetus albicilla*), parlagi sas (*Aquila heliaca*), kékvércse (*Falco vespertinus*), kerecsensólyom (*Falco cherrug*), szalakóta (*Coracias garrulus*), melyek fészke körül a Magyar Ragadozómadár-védelmi Tanács ajánlásának megfelelően a fészkelési időszakban és azon kívül is térbeli, illetőleg időbeli korlátozások foganatosíthatók.

A kezelési egységben megkülönböztetjük a kis területű faállományokat, amelyek a 2009. évi XXXVII. törvény az erdőről, az erdő védelméről és az erdőgazdálkodásról értelmében fásításnak minősülnek, így lehetőség van a legeltetésükre is. A gyenge termőhelyi adottságok miatt rendszeres faanyagnyerésre nem alkalmasak ezek a fásítások, hiszen az évi fatömeg-növekmény minimális. A fokozottan védett madárfajok fészkelőhelyének közelében végzendő erdőgazdálkodási tevékenység

KE-4 kezelési egység

(1) Meghatározása: olyan egy és kétéves szántóföldi kultúrák, amelyek művelési ága szántó, illetőleg olyan elszántások és beszántások, kisebb szántódarabok, amelyek művelési ága rét-legelő vagy egyéb (pl. földút, tanya stb).

(2) Érintettség vizsgálata

- élőhelyek: egyéves, intenzív szántóföldi kultúrák (T1), évelő, intenzív szántóföldi kultúrák (T2), kiskertek (T9)
- Natura 2000 élőhelyek: -

(3) Gazdálkodáshoz kötődő kezelési javaslatok

a) Kötelezően betartandó előírások

A Natura 2000 területekre vonatkozó gazdálkodási jellegű kötelező előírások és korlátozások a fenntartási terv elfogadásának időpontjában a kezelési egység élőhelytípusaira nincsenek.

b) Önkéntesen vállalható előírás-javaslatok

- Szántóföldön trágyaszarvas kialakítása tilos (SZ13).
- Természetközeli állapotú erdőtervi jellel ellátott láperdő és keményfás ligeterdő, illetve vizes élőhely szélétől számított 50 m-es sávban szántóföldi növénytermesztés során kemikáliák és bioregulátorok nem alkalmazhatók. (SZ17)
- Kizárólag környezetkímélő besorolású növényvédő szerek alkalmazása engedélyezett (SZ19).
- Totális gyomirtó szerek használata nem engedélyezhető a területen (SZ24).
- Tápanyag-utánpótlást csak szerves trágyával lehet végezni (SZ37).
- Szántó füves élőhelyé alakítása gyeptelepítéssel. (SZ52) (Magyarázat: lásd az „élőhelyrekonstrukció és élőhelyfejlesztés” bekezdésben és a 3.2.2. fejezetben)
- Mezőgazdasági földterület első erdősítése (SZ56).

(4) Élőhelyrekonstrukció és élőhelyfejlesztési javaslatok

Javasoljuk egyrészt az elszántott rét vagy legelő művelési ágú területeken az eredeti művelési ág helyreállítását. Így a valós területhasználat újra rét-legelő lehet, pl: Berekböszörmény 0101/1, 0101/2a, 0133/4a, 0133/5 a; Körösszegapáti 0123/27 b, 0147/1, 0155/6, 0184/11 a, 0417/2 a; Körösszakál 096/16 a, 096/26, 096/27 hrsz-eken a szántó visszagyepesítése és legeltetési hasznosítása. Amíg a visszagyepesítés nem történik meg, szükséges az érintkező területek állapotának romlása érdekében a szántókon az önkéntesen vállalható előírások betartása. Az elszántott területrészekben az eredeti területhasználat visszaállítását tartjuk szükségesnek, különösen a KE-2 egységgel érintkező élőhelyeken (természetközeli szikes gyepek, és sziki magaskórósok, illetőleg ezek különféle természetességi állapotú fragmentumaik és hozzájuk kapcsolódó egyéb élőhelyfoltok).

A kezelési egységbe tartozó elszántott területek korábban a jelölő élőhely (pannon szikes sztyeppék – 1530*), valamint a közösségi jelentőségű síksági pannon löszsztyeppék – 6250* állományai voltak. Beszántásukkal veszítettek kiterjedésükből, az eredeti állapot helyreállítása szükséges. A Bihari-sík Tájvédelmi Körzet kezelési terve szerint a TK területén található szántók, ha természetvédelmi kezelés szempontjából indokolt, visszagyepesíthetők. A TK területén a gyepek rovására terjeszkedő szántók korábbi gyeprészei visszagyepesítendőek és azok újbóli feltörése tilos, művelési águk megváltoztatása szükséges.

(5) Erdőtelepítésre vonatkozó javaslat

A kezelési egység területén az erdőtelepítés nem javasolható.

(6) Gazdálkodáshoz nem köthető javaslat

Gazdálkodáshoz nem köthető jellegű kezelési javaslatok a kezelési egységre vonatkozóan nem merülnek fel.

(7) Kezelési javaslatok indoklása

A szántó hasznosítású ingatlanokon a művelési ág váltását azért tartjuk indokoltnak, mert azok a gyepterületekhez kapcsolódva, vagy azok közé ékelve vannak jelen. Potenciális vegetációjuk a 1530 vagy 6250 jelölő élőhely, tehát például spontán gyepesedéssel a jelölő élőhely kiterjedése növekedne.

KE-5 kezelési egység

(1) Meghatározása: Magassásosok, nem tűzegképző nádasok-gyékényesek, csatornák fragmentális mocsári és/vagy hínárnövényzete, álló és lassan áramló vizek hínárnövényzete, harmatkásások, zsiókás szikes mocsár foltok.

(2) Érintettség vizsgálata

- élőhelyek: nem tűzegképző nádasok, gyékényesek és tavikákások (B1a), harmatkásás, békabuzogányos, pántlikafüves mocsári-vízparti növényzet (B2), nem zsombékoló magassásrétek (B5), zsiókás, kötő kákás és nádas szikes vizű mocsarak (B6), fragmentális mocsári- és/vagy hínárnövényzet mozaikok álló és folyóvizek partjánál (BA), álló- és lassan áramló vizek hínárnövényzete (Ac)
- Natura 2000 élőhelyek: pannon szikes sztyeppék és mocsarak (1530*)

(3) Gazdálkodáshoz kötődő kezelési javaslatok

a) Kötelezően betartandó előírások

A Bihari-sík Tájvédelmi Körzet érintett területein a természet védelméről szóló 1996. évi LIII. törvény előírásait és az érintett TK kezelési tervében foglaltakat is szükséges alapul venni.

b) Önkéntesen vállalható előírás-javaslatok

- A működési terület szerinti nemzeti park igazgatóság által kijelölt területen tilos a nádaratás (V06).
- A gazdálkodási tevékenység során a gyepfelszín maradandó károsodása tilos (V07).
- A nádaratás megkezdése előtt 48 órával a működési terület szerinti nemzeti park igazgatóságot értesíteni kell (V42).
- December 1. és február 15. között lehet nádaratást folytatni, a mindenkori időjárási és talajviszonyok figyelembe vételével (V46).
- A nádaratás csak fagyott talajon végezhető (V56).
- Nádat deponálni, válogatni a területen tilos (V58).

(4) Élőhelyrekonstrukció és élőhelyfejlesztési javaslatok

Javasolt a vízmegtartás lehetőségeinek javítása (magyarázatot lásd a 3.2.2. „Élőhelyrekonstrukció és élőhelyfejlesztés” és a 3.2.1.3. „Vízgazdálkodást érintő kezelési előírások” c. fejezetekben).

(5) Erdőtelepítésre vonatkozó javaslat

A kezelési egység területén az erdőtelepítés nem javasolható.

(6) Gazdálkodáshoz nem köthető javaslat

Gazdálkodáshoz nem köthető jellegű kezelési javaslatok a kezelési egységre vonatkozóan nem merülnek fel.

(7) Kezelési javaslatok indoklása

A vizes élőhelyek egy része a Bihari-sík Tájvédelmi Körzet területén fekszik. A kezelési egységbe tartozó nádasokban az életközösségek védelme érdekében a nádgazdálkodás rendjének az illetékes természetvédelmi kezelővel való egyeztetését szintén javasoljuk. A tájvédelmi körzet területén található nádasokból származó nádat a TK kezelési tervében foglaltak szerint csak az előre kijelölt náddepókon lehet tárolni, természetközeli állapotú gyepeken tilos és április 15-ig az elszállításról szükséges gondoskodni. Mindezek mellett a globális szárazodási folyamatok tükrében szükséges a vizes élőhelyek további lecsapolódásának megakadályozása, ez a jelölő vöröshasú unka (*Bombina bombina*) szaporodási feltételeit is javítaná.

KE-6 kezelési egység

(1) **Meghatározása:** horgásztó (Körösszakál, Tupi-horgásztó)

(2) Érintettség vizsgálata

- élőhelyek: álló- és lassan áramló vizek hínárnövényzete (Ac), nem tőzegképző nádasok, gyékényesek és tavikákások (B1a), nem zombékoló magassásrétek (B5), állóvizek (U9)
- Natura 2000 élőhelyek: -

(3) Gazdálkodáshoz kötődő kezelési javaslatok

a) Kötelezően betartandó előírások

A Natura 2000 területekre vonatkozó gazdálkodási jellegű kötelező előírások és korlátozások a fenntartási terv elfogadásának időpontjában a kezelési egység élőhelytípusaira nincsenek.

b) Önkéntesen vállalható előírás-javaslatok

Idegenhonos halfajok visszaszorítása kötelező, idegenhonos halfaj telepítése tilos (V19).

(4) Élőhelyrekonstrukciós és élőhelyfejlesztési javaslatok

A kezelési egység területére vonatkozóan élőhelyrekonstrukciós vagy élőhelyfejlesztési javaslat nem merül fel.

(5) Erdőtelepítésre vonatkozó javaslat

A kezelési egység területén az erdőtelepítés nem javasolható.

(6) Gazdálkodáshoz nem köthető javaslat

Gazdálkodáshoz nem köthető jellegű kezelési javaslatok a kezelési egységre vonatkozóan nem merülnek fel.

(7) Kezelési javaslatok indoklása

Általános természetvédelmi célkitűzés, hogy a védett területeken mellőzik az idegenhonos halfajok telepítését. A természetes vizekbe kiszökhetnek példányok, ami káros hatásnak minősül..

3.2.1.3. Vízgazdálkodást érintő kezelési előírások

A **KE-2** és a **KE-5** kezelési egység területén sokfelé húzódnak kisebb-nagyobb vízvezető csatornák. A víz megtartására (milyen formában, mennyi ideig) irányuló konkrét elképzelések megfogalmazásához vizes tervezési folyamat lebonyolítása szükséges (elengedhetetlen pl. a geodéziai felmérés terepmodell létrehozásához). Továbbá a tulajdonviszonyok részletes feltárása is szükséges annak megállapításához, hogy a környező szántókon vagy a Natura területen belül lévő rét-legelőkön okozható-e káros belvízi elöntés, amit el kell kerülni. Ezek hiányában konkrét

elképzelések nem adhatók meg, hiszen ezeknek a kérdéseknek a megválaszolása túlmutat a fenntartási terv keretein. Stratégiai jellegű véleményt fogalmazunk meg, miszerint szükséges volna egy olyan tanulmány kidolgozása, ami megvizsgálja részleteiben a lehetséges élőhely-rekonstrukciós megoldásokat, figyelembe véve a tulajdonviszonyokat, a gazdálkodást érintő kérdéseket, és egyes helyeken vízviszatartó vagy vízpótló műtárgyak megvalósításának lehetőségét is figyelembe veszi.

A **KE-5** egység területén a mocsár jellegű élőhelyek további lecsapolódásának megakadályozása lenne célravezető.

Gazdálkodás: a gazdálkodás kizárására a vizes élőhelykről nincs szükség. A jelenlegi gazdálkodás (legeltetés, kaszálás) folytatható a vizes élőhelyeken,

Indoklás

Azért javasoljuk a vízviszatartást, hogy a **KE-2** kezelési egység területén nyár elejétől-közepétől jellemző, forró és aszályos időszakokban is legyenek üde területek, illetőleg hogy a **KE-5** kezelési egységekhez tartozó mocsári élőhelyeken a természetes vízdinamikai viszonyok (kora tavaszi vízállás és nyári kiszáradás) a jelenleginél kifejezettebben érvényesülhessenek, illetőleg az érintett élőhelyek minél többször és minél tovább adjanak lehetőséget speciális vízi életközösségek kialakulására és fennmaradására. Tehát élőhely- és fajvédelmi szempontból is számos előnnyel járna, ha egy-egy vizes élőhely néhány héttel később száradna ki. A kételtűek (elsősorban a vöröshasú unka (*Bombina bombina*) kedvezőbb szaporodási feltételeinek javulását és a mocsári teknős (*Emys orbicularis*) számára optimális vízháztartású élőhelyek, valamint a vidra (*Lutra lutra*) számára a megfelelő táplálkozóterületek hosszabb jelenlétét is eredményezné. A fenti cél elérése prioritásként fogalmazódik meg a Bihari-sík Tájvédelmi Körzet kezelési tervében is.

A beavatkozás véleményünk szerint a **KE-2**-es egység esetében gazdálkodási szempontból is kedvező lenne, hiszen differenciáltabbá lehetne tenni a kezelési egység területén a gazdálkodást és csökkenteni lehetne a „kisült” legelők kisebb fűhozamából adódó kockázatot, hiszen a tartósabb vízborításnak kitett gyepek fűhozama jelentősebb, ugyanakkor a nyári szárazság idején is nagyobb tápértékű legelőt biztosítanak és nem elhanyagolható a talajvízre, illetőleg a mikroklimára gyakorolt pozitív hatás sem.

3.2.2. Élőhelyrekonstrukció és élőhelyfejlesztés

Az élőhely-rekonstrukciós, fejlesztési lehetőségek előírás szerűen a kezelési egységekben (KE), a 3.2.1. fejezetben belül bedolgozva is megjelennek az önkéntesen vállalható kezelési előírások között.

A **KE-2**, a **KE-5** kezelési egység esetén szükségesnek tartjuk a csatornákon történő vízviszatartás biztosítását, ezért javasoljuk megvizsgálni annak lehetőségét (lásd még a „Vízgazdálkodást érintő kezelési előírások” c. fejezetben).

A **KE-4** egység területén javasoljuk egyrészt az elszántott rét vagy legelő művelési ágú területeken az eredeti művelési ág helyreállítását. Így a valós területhasználat újra rét-legelő lehet. Amíg a visszagyepesítés nem történik meg, szükséges az érintkező területek állapotának romlása érdekében a kezelési egységre megfogalmazott önkéntesen vállalható előírások betartása a szántókon. Javasoljuk másrészt a tervezési terület területén lévő szántók gyepesítését művelési ág váltással. A Natura 2000 területen a jelölő élőhely kiterjedésének növelése érhető el a jelenlegi szántóföldi monokultúrák természetközeli gyepekké történő átalakításával. A kezelési egység területének

természetessége a fejlesztési javaslatok figyelembe vétele esetén egyértelműen javulni fog (szántóból gyepké alakul). A szántóból átalakult gyepterületek kiterjedésének növekedése szintén kedvezően hat számos pusztai élőhelyeket preferáló madárfaj (pl. szalakóta (*Coracias garrulus*), búbosbanka (*Upupa epops*), kis örgébics (*Lanius minor*)) számára. Hosszabb távon a gyepterületek kiterjedésének növekedése a közönséges ürge (*Spermophilus citellus*) élőhelyének kiterjedését is növelheti, ami néhány fokozottan védett ragadozó madárfajra (pl. parlagi sas (*Aquila heliaca*), kerecsensólyom (*Falco cherrug*)) is kedvező hatással lehet.

3.2.3. Fajvédelmi intézkedések

A vöröhasú unkával (*Bombina bombina*) kapcsolatos fajvédelmi intézkedések a vizes élőhelyekkel, csatornákkal, árkokkal kapcsolatos élőhelyfejlesztési elképzelésekben jelennek meg, ezek szerint a vízmegtartás javítja a faj szaporodási feltételeit. A jelölő fajok védelme érdekében a Natura 2000 területen további fajvédelmi intézkedés foganatosítása nem indokolt.

3.2.4. Kutatás, monitorozás

A tervezés alapját jelentő élőhelytérképezés 2014 folyamán készült el. A jövőbeni kutatások célja a területen előforduló, illetve potenciálisan megjelenő közösségi jelentőségű élőhelyek és fajok állományváltozásának követése.

A közösségi jelentőségű élőhelyek kiterjedésének monitorozására javasoljuk a Nemzeti Biodiverzitás-monitorozó Rendszer (NBmR) protokoll szerinti élőhelytérképezés elvégzését 5 évente. Javasolt a jelölő élőhely (1530*) állományainak állapotát is 1-1 mintavételi helyen monitorozni, erre alkalmas módszer a közösségi jelentőségű gyepekre kidolgozott vonatkozó módszertan.

A kiscsészű aszat (*Cirsium brachycephalum*) esetében javasoljuk az állományváltozás folyamatos nyomonkövetését.

A vöröhasú unka (*Bombina bombina*) esetében csapadékosabb időszakokban térképező jellegű vizsgálatok végzése javasolt, mivel jelenleg a területen az előfordulása jelenleg nem bizonyított.

A vidra (*Lutra lutra*) monitorozása egyszerű eszközökkel nem végezhető el. A faj hazánkban kedvező természetvédelmi helyzete miatt jelentős ráfordítást igénylő kutatási és monitorozási módszerek alkalmazására jelenleg nincs szükség a területen. Az élőhely megfelelő minőségű fennmaradása és a terület zavarás mentessége biztosítja a faj számára szükséges feltételeket.

3.2.5. Mellékletek

A gazdálkodáshoz és egyéb területhasználathoz köthető kezelési egységek megjelenítése. (2014-es állapot)

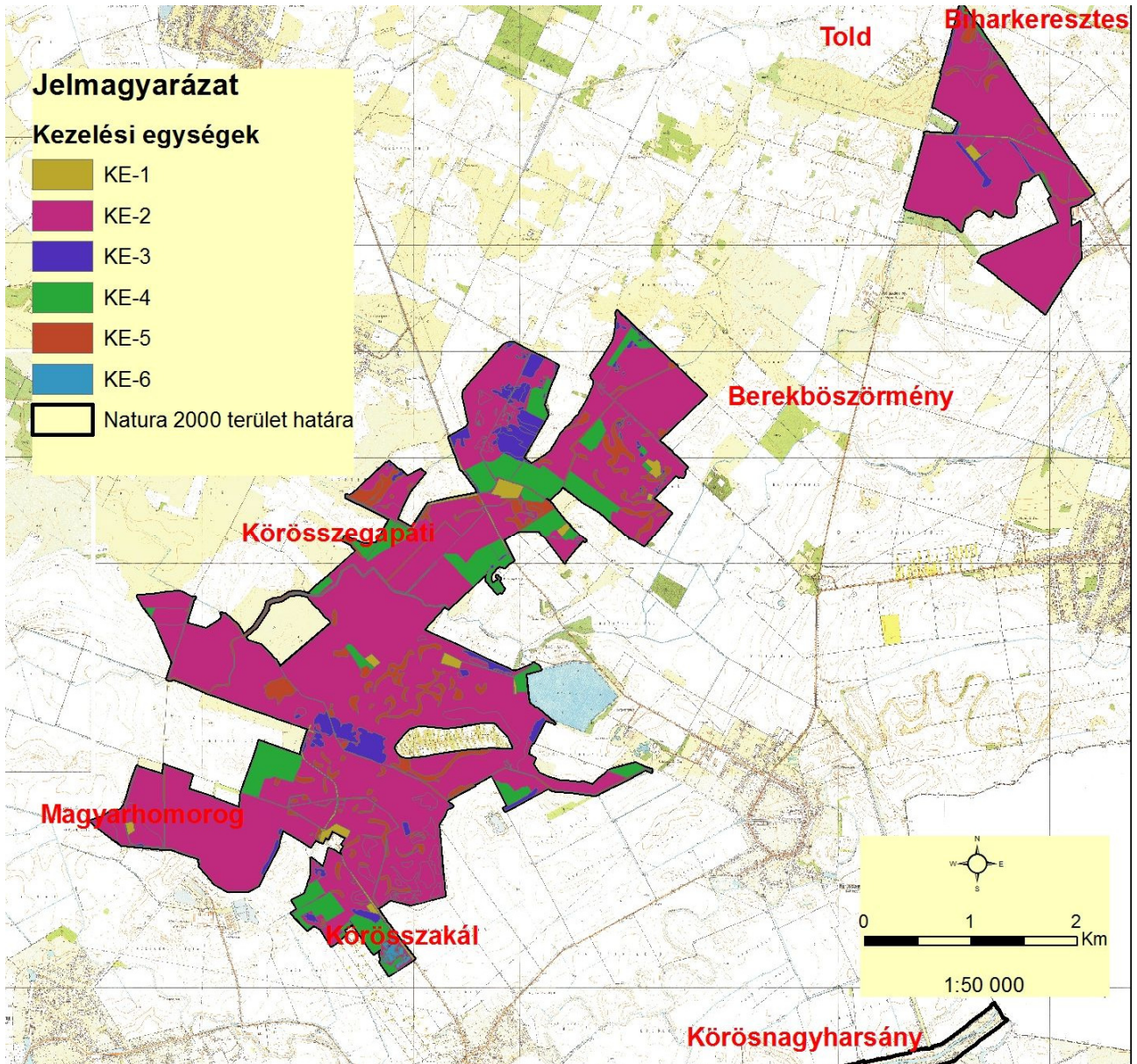

3.3. A kezelési javaslatok megvalósításának lehetséges eszközei a jogi háttér és a tulajdonviszonyok függvényében

A tervezési terület egésze a Berekböszörmény-körmösdpusztai legelők (HUHN20103) kiemelt jelentőségű természetmegőrzési területbe tartozik, továbbá a Bihar Különleges Madárvédelmi Terület (HUHN10003) része, tehát a tervezési területre alapvetően a 275/2004 (X.8.) Kormányrendelet az irányadó.

A tervezési terület 256 ha-on átfed az országos jelentőségű Bihari-sík Tájvédelmi Körzettel, mely területrésze a 4/1998. (II.20.) számú KTM rendeletben foglaltak határoznak meg további szabályokat.

Ezen túl a terület részben az országos ökológiai hálózat magterület (98%) , részben a puffertérület (2%) övezetének is része (ld. 1.6. fejezet).

A tervezési terület nagyobb része magántulajdonban, kisebb része pedig állami tulajdonban található.

A területből mintegy 210 ha a Hortobágyi Nemzeti Park Igazgatóság vagyonkezelésében van.

A területen található gyepekről általánosságban elmondható, hogy azokon legeltetés, illetve kaszálás folyik. A szántók egy részén szántóföldi hasznosítás folyik, másik részükön az elmúlt években nem volt növénytermesztés. A területeken főként magángazdálkodók gazdálkodnak.

Az erdőterületek magántulajdonban vannak.

A kezelési javaslatok megvalósítása esetén a fentebb összefoglalt körülményeket kell figyelembe venni.

3.3.1. Agrártámogatások

3.3.1.1. Jelenleg működő agrártámogatási rendszerek

A jelenleg hatályos Mezőgazdasági Parcella Azonosító Rendszer alapján a Berekböszörmény-körmösdpusztai legelők kiemelt jelentőségű természet-megőrzési terület Berekböszörmény, Körösszakál, Körösszegapáti és Magyarhomorog közigazgatási területeit érintve több fizikai blokkban található. A fizikai blokkok területnagyságának megközelítőleg 90 %-a mezőgazdaságilag támogatható területre esik, melyre agrártámogatás igényelhető.

A fizikai blokkban gazdálkodó mezőgazdasági termelők számára az alábbi agrártámogatási források érhetőek el:

MEPAR Blokkazonosító	teljes terület (ha)	támogatható terület (ha)	MTÉT	KAT
L1J8R-A-11	72,55	71,81	-	-
L2RFR-T-11	93,23	87,38	-	-
L2TNR-2-11	43,71	42,47	-	-
LCUVR-L-11	10,06	0,0	-	-
LDW2R-V-11	30,04	28,52	-	-
LEA8R-J-11	41,47	25,76	-	-
L4YFR-3-11	143,88	142,67	-	-
L4P2R-D-11	44,12	43,48	-	-
L9KFR-U-11	12,28	0,0	-	-
L4J8R-E-11	25,29	21,13	-	KAT20
LE7VR-2-11	46,04	40,58	-	KAT20
L5MVR-6-11	13,26	12,55	-	-
LFCFR-T-11	8,6	5,2	-	-
LFEVR-9-11	24,95	24,27	-	KAT20
L5J8R-F-11	52,19	50,25	-	KAT20
LFDNR-2-11	159	152,74	-	KAT20
L71VR-M-11	125,92	125,92	Bihari-sík (zóna: C)	KAT20
L7LNR-1-11	181,03	162,41	Bihari-sík (zóna: C)	KAT20
L8LNR-2-11	26,38	26,38	-	KAT20
L08WX-U-11	23,84	22,32	-	KAT20
LH0NR-N-11	16,33	15,88	Bihari-sík (zóna: C)	KAT20
L7H2R-9-11	38,16	37,25	Bihari-sík (zóna: C)	KAT20
L7Q8R-Q-11	42,22	41,87	Bihari-sík (zóna: C)	KAT20
LEK9X-Y-11	137,84	127,15	Bihari-sík (zóna: C)	KAT20
LELHX-7-11	10,35	10,16	Bihari-sík (zóna: C)	KAT20
L0Q3X-H-11	35,82	34,89	Bihari-sík (zóna: C)	KAT20
LEMPX-F-11	1,52	1,52	Bihari-sík (zóna: C)	KAT20
L06HX-C-11	89,34	81,52	-	-
L043X-V-11	26,89	25,82	-	-
L0R9X-Q-11	6,98	6,71	-	-
L1J3X-A-11	8,43	8,01	-	KAT20
LER9X-6-11	3,75	3,64	-	KAT20
L1THX-1-11	22,84	20,26	-	KAT20
L28WX-W-11	8,94	8,17	-	-
L2J3X-C-11	7,11	1,44	-	-

Egységes területalapú támogatás (SAPS)

A támogatás mértékéről évente a Vidékfejlesztési Miniszter dönt miniszteri rendeletben. A támogatás igénybevételének feltétele, hogy a gazdálkodó maradéktalanul tartsa be az 50/2008.(IV.24.) FVM rendeletben foglaltakat, amely a Helyes Mezőgazdasági és Környezeti állapot feltételrendszerit tartalmazza.

Agrár- környezetgazdálkodási támogatás (AKG)

Középhosszú távú (5 gazdálkodási év) támogatási rendszer, melynek feltételeit a Vidékfejlesztési Miniszter által kiadott miniszteri rendelet szabályoz. Az elérhető támogatás mértéke az extenzív gyepgazdálkodás célprogramban legeltetéses hasznosítás esetén 77 Euró/ha-nak megfelelő forintösszeg, kaszálásos hasznosítás esetén 40 Euró/ha-nak megfelelő forintösszeg. Ökológiai gyepgazdálkodás célprogramban legeltetéses hasznosítás esetén 85 Euró/ha-nak megfelelő forintösszeg, kaszálásos hasznosítás esetén 48 Euró/ha-nak megfelelő forintösszeg érhető el.

Kötelező földhasználati előírások ellenértékéért igényelhető kompenzációs jellegű kifizetések

Tekintettel arra, hogy a 269/2007. (X. 18.) Korm. rendelet alapján földhasználati előírások vannak hatályban a gyepterületekre vonatkozóan, a Natura 2000 gyepterületeken történő gazdálkodáshoz területalapú, kompenzációs támogatás vehető igénybe, melynek értéke 38 EUR/ha évente.

Ehhez hasonlóan, a Natura 2000 irányelveket érvényre juttató jogszabályok végrehajtásával érintett, az Országos Erdőállomány Adattárban nyilvántartott erdőrészlet területén felmerülő költségek és jövedelem kiesés ellentételezése céljából a magánkézben lévő, Natura 2000 erdőterületeken történő gazdálkodáshoz kompenzációs támogatás igényelhető, mely az erdő természetességétől, a faállomány korától és összetételétől függően évente 40-230 EUR/ha lehet.

Önkéntesen vállalt előírások nyomán igényelhető mező- és erdőgazdálkodási támogatások

Az agrár-környezetgazdálkodási célprogramok közül az ország egész területén (a támogatható területeken) igénybe vehető *horizontális* szántóföldi, gyepgazdálkodási és ültetvény célprogramok érhetőek el.

Az erdőterületekre vonatkozóan az erdő-környezetvédelmi célprogramok kifizetései vehetők igénybe.

Nem termelő mezőgazdasági beruházások

Támogatás vehető igénybe olyan földhasználati intézkedésekre, amelyek gazdálkodáshoz közvetlenül nem kapcsolódnak, ugyanakkor a vidéki táj értékeinek, állat- és növényvilágának fennmaradását szolgálják, ez által növelik a Natura 2000 területek közjóléti értékét, illetve hozzájárulnak a környezetgazdálkodási célok teljesítéséhez.

Kedvezőtlen Adottságú Területek támogatása

Ez az intézkedés támogatási lehetőséget biztosít a kedvezőtlen természeti adottságokkal rendelkező területeken gazdálkodók részére az 1257/1999/EK tanácsi rendeletének 19-20. cikkelyei alapján.

A kedvezőtlen adottságú területek (KAT) támogatásának célja a fenti rendelet 19. cikkében, valamint 20. cikkében meghatározott, a gazdálkodás eredményességét kedvezőtlenül befolyásoló

gazdasági, társadalmi és természeti tényezők hatásainak részbeni kompenzációja. A KAT támogatás a Natura 2000 támogatással együtt igényelhető.

Magas Természeti Értékű Területek (MTÉT)

Az agrár-környezetgazdálkodási intézkedések zonális természetvédelmi célprogramjai minden esetben egy adott helyen jellemző természet- és környezetvédelmi probléma kezelésére jöttek létre. A program keretében támogatják a területen gazdálkodókat a természetkímélő gazdálkodási módok kialakításában és fenntartásában olyan gazdálkodási előírásokkal, melyek önkéntes vállalásáért és teljesítéséért területalapú, vissza nem térítendő kifizetés illeti meg a gazdálkodót.

Az igényelhető célprogramok során támogatás igényelhető a szántóföldi növénytermesztés, gyepegzálkodás, illetve a természetvédelmi célú gyeptelepítés támogatására.

3.3.1.2. Javasolt agrártámogatási rendszer

Kifejezetten Natura 2000 területekre jelenleg a Natura 2000 gye- és erdőterületekre vonatkozóan létezik kompenzációs kifizetés. Látható azonban, hogy jelenleg nincsen hatályban szántó és halastó művelési ágú, valamint egyéb természetvédelmi szempontból fontos élőhelyre (láprét, vizes élőhelyek stb.) kidolgozott földhasználati előírás, illetve ez alapján kompenzációs kifizetés. Ebből adódóan ezekre a területekre csupán az egyéb földhasználati korlátozások (nitrát területekre, védett területekre vonatkozó) vannak érvényben, speciális faj és élőhelyvédelmi intézkedések nincsenek.

A Natura 2000 gyepterületekre vonatkozó jelenlegi földhasználati előírások általános értelemben olyan gyephasználatot támogatnak, amely országos léptéket tekintve általában szükségesek a gyepek természetességének megőrzéséhez. Ugyanakkor általánosságukból következően nem képesek kezelni olyan helyi és speciális problémákat, amelyek éppen a jelölő értékek miatt fontosak (egyes kivételes esetekben akár ellent is mondhatnak a Natura 2000 célkitűzéseknek). A fenntartási terv egyik szerepe éppen azoknak a lokális kezelési feladatoknak a meghatározása, amelyek támogatási rendszerbe való beépítése a Natura 2000 célkitűzések szempontjából szükséges.

A jelenlegi agrártámogatási rendszer további jelentős korrekcióra szoruló hiányossága, hogy nem ösztönzi a természetvédelmi szempontból fontos gazdálkodói beavatkozásokat a nem hasznosított mezőgazdasági területeken. Egyúttal nem is teszi érdekeltté a gazdálkodót abban, hogy azok a nem hasznosított mezőgazdasági területek, amelyek éppen a hasznosítás hiánya miatt őriznek értékes közösségi jelentőségű élőhelytípusokat, fajokat - megfelelő (vagy jobb illetve nagyobb) állapotban és kiterjedésben fennmaradjanak.

A Berekbősörmény-körmösdpusztai legelők fenntartási tervének tanulságai alapján az agrártámogatási rendszer módosításával, bővítésével, kiegészítésével kapcsolatban a javaslatok két szintre bontva képzelhetők el:

Kötelező szint: A terület jelenlegi állapotának megőrzése érdekében szükséges tevékenységek, amelyeket minden Natura 2000 földhasználóra kötelező érvényűen szükséges érvénybe léptetni. Ez a kötelező földhasználati szabályok kibővítésével, illetve a meglévő szabályok módosításával/összehangolásával, és a hozzájuk kapcsolódó kompenzációs kifizetések megváltoztatásával léptethető életbe. A Berekbősörmény-körmösdpusztai legelők Natura 2000 terület vonatkozásában ebbe a körbe illeszthető eszközök a következők:

- A gyepeként nem hasznosítható vizes élőhelyek (mocsarak, lápok) területén a vízelvezetés, a feltörés, trágyakiszórás, szálas takarmány tárolásának tilalma, és az inváziós fajoktól való mentesítési kötelezettséget szolgáló eszközök.
- A Natura 2000 gyepterületek fenntartásának földhasználati szabályairól szóló 269/2007 (X.18.) Korm. rend. előírásai jelenleg kötelező érvénnyel, 5-10% között határozzák meg a kaszálással hasznosított gyepek esetében a kaszátlanul hagyandó terület nagyságát. Javasolható a jelenlegi szabályozás módosításával a kaszátlanul hagyott terület nagyságának tágabb határok közötti meghatározása..
- A Natura 2000 erdőterületeken egyes intenzíven terjedő tájidegen fajoknak az erdővel szomszédos gyepterületekre való terjedésének megakadályozását szolgáló eszközök.

Önkéntes szint: A terület természeti állapotának javítását szolgáló eszközök, amelyek az egyes területek, kezelési egységek sajátosságainak megfelelően önkéntes vállalás alapján ösztönzik a területhasználót az élőhelyek állapotának javítására, a közösségi jelentőségű fajok populációinak erősítésére. Ezek az eszközök ilyen értelemben átmenetet mutatnak az élőhelyfejlesztési-élőhelyrekonstrukciós támogatások irányába, de nem jelentenek olyan mértékű beavatkozást, ami kifejezetten nagy beruházási igényűek. A Berekböszörmény-körmösdpusztai legelők Natura 2000 terület vonatkozásában ebbe a körbe illeszthető eszközök a következők:

- A Natura 2000 területen található szántókon a környezetkímélő növényvédő szerek használatát ösztönző eszközök.
- A Natura 2000 területen található szántókon a műtrágyahasználat csökkentését ösztönző eszközök.
- A Natura 2000 területen található szántók gyeppe, vizes élőhelyé alakítását, erdősítését ösztönző eszközök.
- A Natura 2000 területen található szántók és a mellettük található természetközeli élőhelyek (gyepek, mocsarak, lápok) határán védőszegély kialakítását szolgáló eszközök.
- Natura 2000 területeken becserjésedett gyepeken a füves élőhely visszaállítását ösztönző eszközök.
- A Natura 2000 gyepterületeken a legeléstől kímélt területrészek kialakítását ösztönző eszközök.
- A Natura 2000 gye- és egyéb fátlan területeken az intenzíven terjedő fásszárúak nagyobb állományainak felszámolását szolgáló eszközök.

A jelenlegi támogatási rendszer nem teszi érdekeltté a gazdálkodókat a nem hasznosított mezőgazdasági területek megőrzésében, hanem jellemzően azok eltüntetésére ösztönöz.

Mivel ezek a területek nem támogatható területrészek, a támogatható terület maximalizálása érdekében a gazdálkodók gyakran eltüntetik a szegélyvegetációt, cserjéseket, kaszálják az értéktelen szénát adó, vagy vízállásos területeket is, amelyekeken korábban nem folytattak intenzív jellegű gyepegzámogatást. Ez a helyzet úgy javítható, ha agrártámogatás lesz igényelhető a nem művelt területekre, azaz nemcsak a kivett művelési ágú területekre, hanem a művelés alatt álló területek egyes részterületeire is.

A Natura 2000 területek közötti koherencia biztosítása érdekében fontos lenne a természeti területek és az ökológiai hálózatba tartozó területek kedvező állapotának megőrzése a Natura 2000 területeken kívül is.

A fenti problémára megoldás lehet, ha a természetvédelmi szempontból értékes, de gazdaságosan nem művelhető területek is legalább minimális mértékben támogathatóak lennének, ezáltal nem lennének teljesen haszontalanok a tulajdonosok, földhasználók számára.

A támogatási rendszer kialakítása során figyelembe kellene vennie a támogatásra benyújtott terület természetvédelmi értékességét, sajátos ökoszisztéma szolgáltatásait, az ott megtalálható, elkülönülő

élőhelyfoltok természetességi értékét és a jó természetességű területeken vagy részterületeken azoknak a fennmaradását segítő gazdálkodást vagy akár a „nem beavatkozást” kellene ösztönözni.

3.3.2. Pályázatok

A tervezési területre a természetvédelmi célkitűzések megvalósításával kapcsolatos pályázat nincs folyamatban, sem tervezési fázisban.

3.3.3. Egyéb

A tervezési területre nincs egyéb javaslat.

3.4. A terv egyeztetési folyamatának dokumentációja

3.4.1. Felhasznált kommunikációs eszközök

A fenntartási terv elfogadtatása a tervezési területen illetékes érintettekkel elengedhetetlenül fontos, ezért a tervekészítés során folyamatos kapcsolattartás, egyeztetés történik a helyi érintettekkel.

1. Előzetesen interjúk készültek (személyesen – telefonon keresztül) a területileg illetékes önkormányzattal.
2. A kommunikációs időszakban a fenntartási terv egyeztetési változatai folyamatosan elérhetőek a projekt honlapján (<http://natura2000.nimfea.hu/20103.htm>).
3. A tervekészítés előzetes tájékoztója előtt telefonos, postai és e-mail-es kapcsolatfelvétel történt a fent említett címzettek kivül a falugazdással, gazdálkodókkal, a területileg illetékes nemzeti park igazgatósággal (Hortobágyi Nemzeti Park Igazgatóság), a zöldhatósággal (Tiszántúli Környezetvédelmi és Természetvédelmi Felügyelőség), a vízügyi igazgatósággal (Tiszántúli Vízügyi Igazgatóság, Körös-vidéki Vízügyi Igazgatóság) és az erdészeti hatósággal (Hajdú-Bihar Megyei Kormányhivatal Erdészeti Igazgatósága). A terv egyeztetési változata e-mailen keresztül és postai úton jutott el az érintettekhez.

A fenntartási terv első változatának megvitatása:

1. Fórum (2014. augusztus 26. Magyarhomorog, résztvevők száma: 17 fő): A fent részletezett tájékoztatási lépések után következett az egyeztető falufórum. A terület nagysága és az érintett település és lakosság szám alapján egy fórum megtartása volt indokolt.

Az egyeztető fórum jelentősége elsősorban abban rejlik, hogy ennek révén az érintettek egy nyílt tervezési folyamatba kapcsolódhatnak be, megoszthatják egymással és a tervezőkkel a véleményüket a fenntartási tervek kapcsán, és változtatásokat eszközölhetnek. Mindezzel nem csak javulhat a terv szakmai színvonala (hiszen több szempontot fog tükrözni), de növekedhet a terv helyi elfogadottsága is.

A fórumra meghívást kaptak a település vezetői, a jelentősebb helyi gazdálkodók, a vadásztársaságok, a hivatalos szervek és kezelők részéről pedig a falugazdász, a helyi gazdaszövetkezet és a Tiszántúli Környezetvédelmi és Természetvédelmi Felügyelőség képviselői. A projektben résztvevők oldaláról a Hortobágyi Nemzeti Park Igazgatóság munkatársai vettek részt. A fórumot a Trollius Europaeus Bt. és a Nimfea Természetvédelmi Egyesület vezette le, az elhangzottakról jegyzőkönyv készült, amelyet átadott a tervezőnek, hogy az észrevételeket építse be a terv második változatába.

2. Terepbejárás (2014. augusztus 26. Magyarhomorog, résztvevők száma: 3 fő): a falufórum után a terepbejárás következett, amely során személyesen meg lehetett tekinteni a terv által és a

fórum során felvetett konfliktusforrásokat. A terepbejárást a kjKTT természetvédelmi őrre vezette, a Trollius Europaeus Bt. és a Nimfea Természetvédelmi Egyesület az elhangzottakról jegyzőkönyvet készített, amelyet átadott a tervezőnek, hogy az észrevételeket építse be a terv második változatába.

3. Az érintettek lehetőséget kaptak a terv írásban történő véleményezésére is. Az észrevételeket megkapta a tervező, hogy építse be a terv második változatába.
4. Az egyeztetés folyamán a véleményezhető terv dokumentáció megtekinthető volt a projekt honlapján, amely elérhető a <http://natura2000.nimfea.hu/20103.htm> hivatkozáson. Ugyanitt véleményezési lehetőség is volt, a beérkezett észrevételeket megkapta a tervező, hogy építse be a terv második változatába.

A fenntartási terv elfogadását követően javasolt kommunikációs intézkedések:

1. A fenntartási terv elérhetőségének biztosítása a nagyközönség számára.
2. Hasznos lenne további tájékoztató táblák kihelyezése a tervezési terület különböző pontjain, amelyből a gazdálkodók és a területen megfordulók megismerhetik a kjKTT kijelölésének céljait, a fontosabb jelölőfajokat és élőhelyeket, valamint a kötelező előírásokat és támogatási lehetőségeket.

3.4.2. A kommunikáció címzettjei

1. a Berekböszörmény-körmösdpusztai legelők Natura 2000 területtel érintett települések képviselői,
2. jelentősebb helyi gazdálkodók,
3. a kjKTT területén működő vadásztársaság képviselői,
4. falugazdászok,
5. Tiszántúli Vízügyi Igazgatóság,
6. Körös-vidéki Vízügyi Igazgatóság
7. Tiszántúli Környezetvédelmi és Természetvédelmi Felügyelőség,
8. Hortobágyi Nemzeti Park Igazgatóság,
9. Hajdú-Bihar Megyei Kormányhivatal Erdészeti Igazgatósága
10. Nemzeti Földalapkezelő Szervezet
11. Nemzeti Agrárgazdasági Kamara

3.4.3. Egyeztetés hatósági és területi kezelő szervekkel

A hatósági és területi kezelő szervek levélben meghívást kapnak a falufórumokra és terepbejárásokra, valamint ugyanezen levélben értesítést kapnak a dokumentáció véleményezhetőségéről és a kifüggesztés időpontjáról.

Kommunikációs címzett	Alkalmazott eszköz	Visszajelzett-e?	Hogyan?	Beépült-e a tervbe?	Hogyan? Ha nem, miért?
Berekböszörmény település képviselői	önkormányzati kifüggesztés, honlapmegjelenés, e-mail értesítő a társadalmi egyeztetésről	igen, de nem formált véleményt a fenntartási tervről	-	-	-
Körösszakál település képviselői	önkormányzati kifüggesztés, honlapmegjelenés, e-mail értesítő a társadalmi egyeztetésről	igen, de nem formált véleményt a fenntartási tervről	-	-	-
Körösszegapáti település képviselői	önkormányzati kifüggesztés, honlapmegjelenés, e-mail értesítő a társadalmi egyeztetésről	igen, de nem formált véleményt a fenntartási tervről	-	-	-
Magyarhomorog település képviselői	önkormányzati kifüggesztés, honlapmegjelenés, e-mail értesítő a társadalmi egyeztetésről	igen, de nem formált véleményt a fenntartási tervről	-	-	-
Helyi gazdálkodók (összesen 8-an)	önkormányzati kifüggesztés, honlapmegjelenés, e-mail értesítő a társadalmi egyeztetésről	igen, de nem formáltak véleményt a fenntartási tervről	Szóban: általános szárazodás, élőhelykezelés, jogszabályi módosítások	részben	Gyepes kezelési egység kezelési javaslatának indoklása
Vadásztársaság (Körösmenti Vadásztársaság)	önkormányzati kifüggesztés, honlapmegjelenés, e-mail értesítő a társadalmi egyeztetésről	igen, de nem formáltak véleményt a fenntartási tervről	-	-	-
Falugazdász (összesen 2-en)	önkormányzati kifüggesztés, honlapmegjelenés,	igen, de nem formáltak véleményt a fenntartási	-	-	-

	e-mail értesítő a társadalmi egyeztetésről	tervről			
Tiszántúli Vízügyi Igazgatóság	önkormányzati kifüggesztés, honlapmegjelenés, e-mail értesítő a társadalmi egyeztetésről	igen	fórumon részt vettek, e-mailben	részben	vízgazdálkodási fejezetbe kerültek az Igazgatóság által hivatkozott jogszabályok
Körös-vidéki Vízügyi Igazgatóság	önkormányzati kifüggesztés, honlapmegjelenés, e-mail értesítő a társadalmi egyeztetésről	-	-	-	-
Tiszántúli Környezetvédelmi és Természetvédelmi Felügyelőség	önkormányzati kifüggesztés, honlapmegjelenés, e-mail értesítő a társadalmi egyeztetésről	igen, de nem formált véleményt a fenntartási tervről	-	-	-
Hortobágyi Nemzeti Park Igazgatóság	önkormányzati kifüggesztés, honlapmegjelenés, e-mail értesítő a társadalmi egyeztetésről	igen	fórumon és terepbejáráson megjelentek (jegyzőkönyv)	igen	kezelési javaslat
Nemzeti Agrárgazdasági Kamara	önkormányzati kifüggesztés, honlapmegjelenés, e-mail értesítő a társadalmi egyeztetésről	igen, de nem formált véleményt a fenntartási tervről	-	-	-